



Raport
o stanie Powiatu Parczewskiego
za 2018 r.

Parczew, maj 2019 r.

SPIS TREŚCI

Wprowadzenie

I. Podstawowe dane dotyczące powiatu.....	4
1. Ogólny opis działalności Zarządu Powiatu w 2018r.	
2. Starostwo Powiatowe i jednostki organizacyjne	
Tabela Nr 1 Struktura organizacyjna Starostwa Powiatowego w Parczewie na koniec roku 2018	
II. Wykonanie uchwał Rady Powiatu	7
Tabela Nr 2 Uchwały podjęte w 2018 r. , które Zarząd Powiatu wykonywał	
Tabela Nr 3 Uchwały podjęte przed 1 stycznia 2018 r. ale obejmujące swym zakresem wykonywanie w 2018r.	
III. Wykonanie Strategii Rozwoju Powiatu Parczewskiego na lata 2014-2020 wyznaczających ogólne kierunki rozwoju Powiatu Parczewskiego w okresie od 1 stycznia 2018r. do 31 grudnia 2018r.	12
Tabela Nr 4 Cele operacyjne realizowane w 2018 r. w ramach priorytetów ujętych w Strategii Rozwoju Powiatu parczewskiego na lata 2014-2020	
IV. Realizacja w roku 2018 zadań powiatu , wraz z informacją o realizacji polityk, programów i strategii dotyczących tych zadań	30
1. Edukacja Publiczna.....	30
Tabela Nr 5 Liczba uczniów w szkołach prowadzonych przez powiat w 2018r.	
Tabela Nr 6 Zatrudnienie w placówkach oświatowych prowadzonych przez Powiat w 2018r.	
Tabela Nr 7 Zestawienie wyników egzaminów maturalnych przedmiotów obowiązkowych w podległych jednostkach oświatowych prowadzonych przez samorząd Powiatu Parczewskiego w 2018r.	
Tabela Nr 8 Zestawienie wyników egzaminów potwierdzających kwalifikacje zawodowe według profilu kształcenia i specjalności w Zespole Szkół Ponadgimnazjalnych w Parczewie w 2018 r.	
2. Promocja i ochrona zdrowia	32
Tabela Nr 9 Liczba łóżek z podziałem na poszczególne oddziały w SPZOZ w Parczewie	
2.1 Realizacja zadania powiatu z zakresu promocji i ochrony zdrowia w 2018 r.	
2.2 Realizacja programów z zakresu profilaktyki i ochrony zdrowia przez Samodzielny Publiczny Zakład Opieki Zdrowotnej w Parczewie	
3. Polityka społeczna	34
3.1 Pomoc społeczna i polityka prorodzinna	
3.2 Wsparcie rodziny i system pieczy zastępczej	
Tabela Nr 10 Podział rodzin zastępczych z Powiatu Parczewskiego w 2018 r. według form rodzinnej pieczy zastępczej	
Tabela Nr 11 Liczba Rodzin i dzieci w poszczególnych gminach Powiatu Parczewskiego w 2018 r.	

Tabela nr 12 Realizacja w 2018 r. „ Powiatowego Programu Rozwoju Pieczy Zastępczej w Powiecie Parczewskim na lata 2018-2020” przez Organizatora Rodzinnej Pieczy Zastępczej tj. Powiatowe Centrum Pomocy Rodzinie w Parczewie

1.3. Wspieranie osób niepełnosprawnych	
4. Transport zbiorowy i drogi publiczne	44
4.1 Transport zbiorowy	
4.2 Drogi publiczne	
Tabela Nr 13 Drogi powiatowe objęte modernizacją w 2018 r.	
5. Kultura, kultura fizyczna i turystyka.....	46
6. Geodezja kartografia i kataster.....	48
7. Gospodarka nieruchomościami	49
8. Administracja architektoniczno-budowlana	50
Tabela Nr 14 Pozwolenia na budowę i zgłoszenia z projektem budowlanym budowy nowych budynków/obiektów w 2018 r.	
Tabela Nr 15 Obiekty przyjęte do użytkowania w 2018 r.	
9. Ochrona środowiska, gospodarka wodna, rolnictwo, leśnictwo i rybactwo śródlądowe.....	51
10. Porządek publiczny i bezpieczeństwo obywateli	52
Tabela Nr 16 Realizacja w 2018 r. „Powiatowego programu zapobiegania przestępczości oraz porządku publicznego i bezpieczeństwa obywateli na lata 2018-2020”	
11. Ochrona przeciwpożarowa i zapobieganie innym nadzwyczajnym zagrożeniom życia i zdrowia ludzi oraz środowiska	56
12. Przeciwdziałanie bezrobociu oraz aktywizacja lokalnego rynku pracy.....	56
12.1. Poziom i struktura bezrobocia	
12.2 Bezrobotni w gminach Powiatu Parczewskiego	
Tabela Nr 17 Bezrobotni w poszczególnych gminach powiatu parczewskiego na 31 grudnia 2018 r.	
Tabela Nr 18 Realizacja w 2018 r. „Programu promocji zatrudnienia i aktywizacji rynku pracy Powiatu Parczewskiego do roku 2020”	
13. Ochrona Praw konsumenta	63
14. Nieodpłatna pomoc prawna i edukacja prawna.....	64
V. Współpraca z organizacjami pozarządowymi	65
VI. Promocja Powiatu	67

Wprowadzenie

Zgodnie z art. 30a. ust. 1-2 ustawy z dnia 5 czerwca 1998 r. o samorządzie powiatowym¹ zarząd powiatu, co roku do dnia 31 maja przedstawia radzie powiatu raport o stanie powiatu. Raport obejmuje podsumowanie działalności zarządu powiatu w roku poprzednim, w szczególności realizację polityk, programów i strategii, uchwał rady powiatu. Raport został przygotowany w oparciu o ogólne wytyczne wskazane w ustawie. Raport obejmuje okres od 1 stycznia do 31 grudnia 2018 r.

I. Podstawowe dane dotyczące powiatu

Powiat parczewski jest jednym z 24 powiatów województwa lubelskiego położony w jego północno- wschodniej części. Powiat parczewski graniczy z następującymi powiatami:

- od północy z powiatami bialskim i radzyńskim,
- od południa z powiatem łęczyńskim,
- od zachodu z powiatem lubartowskim,
- od wschodu z powiatem włodawskim.

W skład administracyjny powiatu wchodzi następujące jednostki terytorialne:

- gmina miejsko-wiejska: Parczew
- gminy wiejskie: Dębowa Kłoda, Jabłoń, Milanów, Podedwórze, Siemień, Sosnowica.

Powiat Parczewski ma powierzchnię 95.262 ha. Zamieszkuje 34.999 osób (stan na 30.VI.2018 r.). Miasto Parczew jest siedzibą powiatu i zamieszkuje w nim 10.709 osób (stan na 30.VI.2018 r.).

Gospodarkę powiatu parczewskiego charakteryzuje zróżnicowany profil i w miarę zróżnicowana struktura. Pomimo tego, że jest powiatem o charakterze rolniczym to handel i usługi, budownictwo i przetwórstwo przemysłowe odgrywają ważną rolę w jego strukturze gospodarczej.

Dochody powiatu ogółem wykonane w 2018 r. na jednego mieszkańca powiatu wyniosły 1.012,59 zł natomiast wydatki wykonane w przeliczeniu na jednego mieszkańca - 983,41 zł.

1. Ogólny opis działalności Zarządu Powiatu w 2018 r.

W 2018 r. Zarząd Powiatu w Parczew odbył 31 posiedzeń i podjął 250 uchwał. Zdecydowana większość podjętych przez zarząd uchwał dotyczyła spraw związanych z:

- 1) budżetem powiatu, w szczególności uchwał w sprawie:
 - przyjęcia sprawozdania rocznego z wykonania budżetu powiatu,
 - projektu budżetu powiatu,
 - zmiany budżetu powiatu,

¹Dz. U. z 2019 r. poz. 511

- zmiany wieloletniej prognozy finansowej,
- 2) oświatą, w szczególności: dotacji dla szkół publicznych i niepublicznych, stypendia za wyniki w nauce i sporcie, nauczania indywidualnego uczniów szkół prowadzonych przez Powiat Parczewski,
- 3) gospodarowania mieniem będącym własnością powiatu, w szczególności w sprawie nabycia od Województwa Lubelskiego części nieruchomości budynkowej oraz w sprawie wyrażenia zgody na wynajęcie części powierzchni nieruchomości budynkowych będących w nieodpłatnym użytkowaniu SPZOZ w Parczewie stanowiących własność Powiatu Parczewskiego.

Zarząd Powiatu podejmował uchwały dotyczące kierowników jednostek organizacyjnych powiatu w szczególności w sprawie:

- ustalenia im wynagrodzenia, przyznania nagród rocznych,
- wyrażenia zgody na używanie prywatnego samochodu osobowego do celów służbowych,
- ustalenia dodatku motywacyjnego do wynagrodzenia zasadniczego dla dyrektorów placówek oświatowych prowadzonych przez samorząd powiatowy,
- udzielenia im pełnomocnictw.

Pozostałe uchwały dotyczyły między innymi:

- ogłoszenia otwartych konkursów ofert na wsparcie realizacji zadań publicznych Powiatu Parczewskiego w dziedzinie kultury fizycznej, bądź w dziedzinie pomocy społecznej, w sprawie wyboru ofert na realizację tych zadań,
- ustalenia składów komisji konkursowych,
- uchwalania regulaminów organizacyjnych jednostek organizacyjnych powiatu, przyjęcia sprawozdań podmiotów wykonujących powierzone zadania publiczne.

Ponadto Zarząd rozpatrywał wnioski składane przez kierowników wydziałów starostwa powiatowego, jednostek organizacyjnych powiatu, a także instytucji i organizacji znajdujących się na terenie powiatu dotyczące dofinansowania organizacji imprez kulturalnych, sportowych, konkursów językowych czy też zakupu wyposażenia.

Realizując zadania powiatu Zarząd Powiatu zawarł 25 porozumień i 195 umów.

2. Starostwo Powiatowe i jednostki organizacyjne

Zarząd Powiatu w Parczewie swoje zadania wykonuje przy pomocy Starostwa Powiatowego w Parczewie. Siedziba Starostwa mieści się w budynku zlokalizowanym w Parczewie przy ul. Warszawskiej 24. Na potrzeby siedziby starostwa Zarząd Powiatu w 2018 r. nabył na własność Powiatu Parczewskiego udział w nieruchomości zabudowanej budynkiem administracyjnym położonym przy ul. Wojska Polskiego 21, obejmujący parter tego budynku. Po zrealizowaniu prac adaptacyjnych w 2019 r. zostanie przeniesiony Wydział Geodezji, Kartografii, Katastru i Gospodarki Nieruchomościami. Faktyczny stan zatrudnienia w Starostwie Powiatowym na koniec roku 2018 wynosił 64 pracowników w tym na stanowiskach urzędniczych zatrudnionych było 54 pracowników.

Tabela Nr 1 Struktura organizacyjna Starostwa Powiatowego w Parczewie na koniec roku 2018

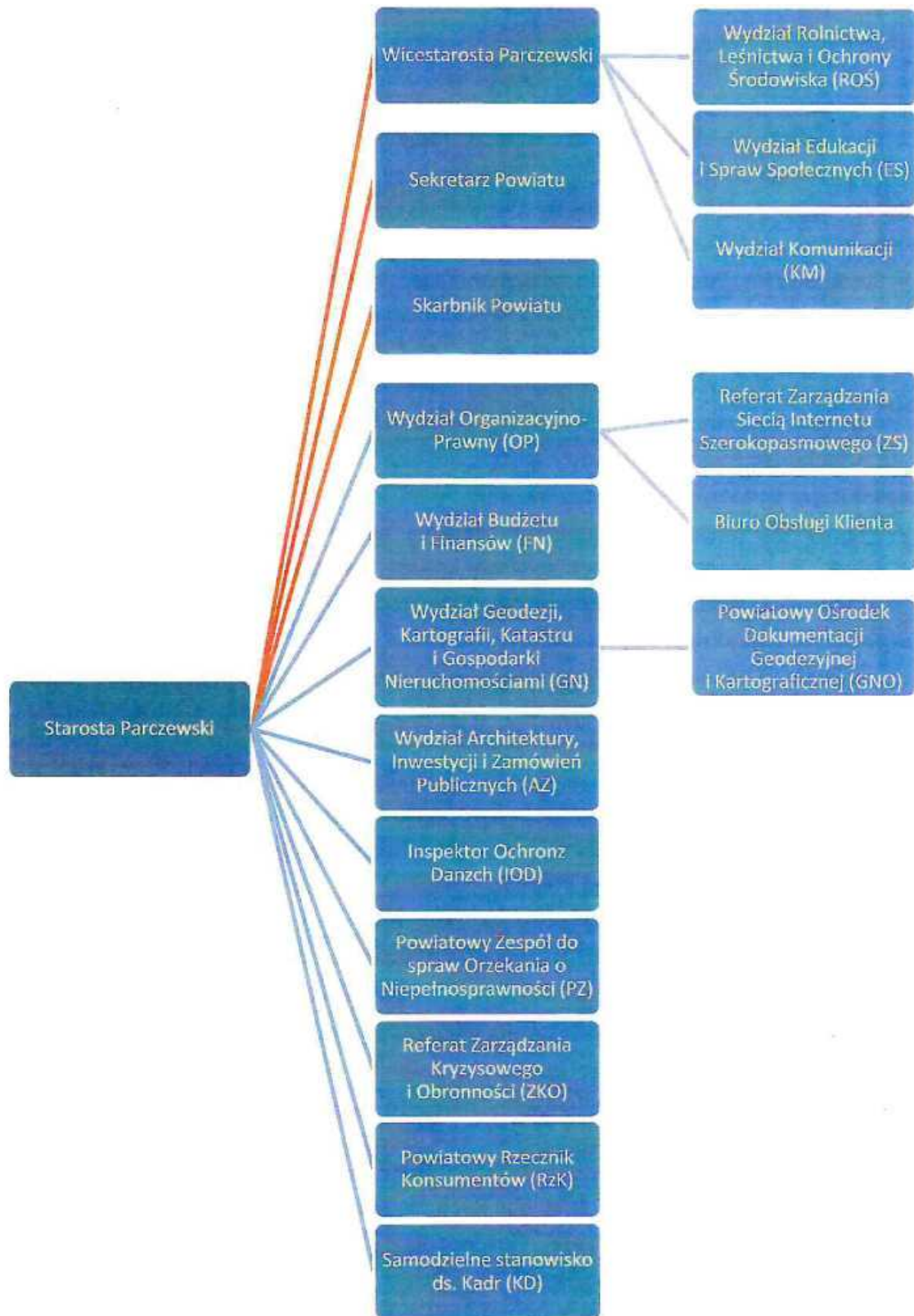

Powiatowe jednostki organizacyjne:

- 1) Dom Pomocy Społecznej w Kalince,
- 2) Powiatowy Urząd Pracy w Parczewie,
- 3) Zarząd Dróg Powiatowych w Parczewie,
- 4) Powiatowe Centrum Pomocy Rodzinie w Parczewie,
- 5) I Liceum Ogólnokształcące im. Mikołaja Kopernika w Parczewie,
- 6) Zespół Szkół Ponadgimnazjalnych im. Stanisława Staszica w Parczewie,
- 7) Powiatowa Poradnia Psychologiczno-Pedagogiczna w Parczewie,
- 8) Powiatowa Biblioteka Publiczna - Centrum Kultury w Parczewie,
- 9) Samodzielny Publiczny Zakład Opieki Zdrowotnej w Parczewie,
- 10) Samodzielny Publiczny Zakład Podstawowej Opieki Zdrowotnej w Parczewie.

II. Wykonanie uchwał Rady Powiatu

Rada Powiatu w 2018 r. podjęła 69 uchwał. W V kadencji Rada podjęła 51 uchwał natomiast w VI kadencji – 18 uchwał. Tematykę uchwał dotyczyła:

- 1) uchwały związane z budżetem tj. o zmianie uchwały budżetowej na rok 2018, o zmianie wieloletniej prognozy finansowej oraz udzielaniu pomocy innym jednostkom samorządu terytorialnego (Gmina Parczew, Milanów, Jabłoń, Województwo Lubelskie) oraz o zatwierdzeniu podziału środków PFRON i jego zmianach;
Szczegółowe omówienie wykonania budżetu powiatu zostało przedstawione w sprawozdaniu z wykonania budżetu i podlega odrębnej ocenie w procedurze absolutoryjnej.
- 2) uchwały wynikające z kompetencji rady powiatu o charakterze organizacyjnym, osobowym, kierowniczo-kontrolnym;
- 3) uchwały, które Zarząd Powiatu wykonywał.

Tabela Nr 2 Uchwały podjęte w 2018 r., które Zarząd Powiatu wykonywał

Lp.	Uchwała (numer/data podjęcia/przedmiot)	Informacja o wykonaniu
1.	Uchwała Nr XXXVIII/212/2018 Rady Powiatu w Parczewie z dnia 15 lutego 2018 r. w sprawie przyjęcia Powiatowego Programu Rozwoju Pieczy Zastępczej w Powiecie Parczewskim na lata 2018-2020	Realizacja programu została szczegółowo opisana w części IV pkt 3.2. Raportu
2.	Uchwała Nr XXXVIII/213/2018 Rady Powiatu w Parczewie z dnia 15 lutego 2018 r. w sprawie określenia zasad umarzania, odraczania i rozkładania na raty należności pieniężnych mających charakter cywilnoprawny przypadających Powiatowi Parczewskiemu lub jego jednostkom organizacyjnym.	Nie dokonywano czynności umarzania odraczania i rozkładania na raty należności pieniężnych mających charakter cywilnoprawny.
	Uchwała Nr XLI/230/2018 Rady Powiatu w Parczewie z dnia 14 czerwca 2018 r. zmieniająca uchwałę w sprawie określenia zasad umarzania, odraczania i rozkładania na raty należności pieniężnych mających charakter	Zmiana uchwały wynikała ze stanowiska nadzoru o reasumpcję § 9 uchwały.

	cywilnoprawny przypadających Powiatowi Parczewskiemu lub jego jednostkom organizacyjnym.	
3.	Uchwała Nr XXXVIII/214/2018 Rady Powiatu w Parczewie z dnia 15 lutego 2018 r. zmieniająca uchwałę w sprawie organizacji wspólnej obsługi jednostek organizacyjnych zaliczanych do sektora finansów publicznych, dla których organem prowadzącym jest Powiat Parczewski.	Uchwała w realizacji, zmiana została podjęta wobec likwidacji jednostki (LO w Milanowie) objętej obsługą.
4.	Uchwała Nr XXXVIII/215/2018 Rady Powiatu w Parczewie z dnia 15 lutego 2018 r. w sprawie ustalenia trybu udzielania i rozliczania dotacji oraz trybu przeprowadzenia kontroli prawidłowości ich pobrania i wykorzystania dla publicznych szkół i niepublicznych szkół o uprawnieniach szkół publicznych funkcjonujących na terenie Powiatu Parczewskiego.	Dotacja Powiatu dla szkół publicznych i niepublicznych o uprawnieniach szkół publicznych w 2018 r. wynosiła 312.911, 41 zł w tym LO dla Dorosłych "PROFIT" – 24.058,50 zł , Policealne Studium Zawodowe „PROFIT”- 31.471,27 zł i Technikum Zakładu Doskonalenia Zawodowego – 257.381,64 zł.
5.	Uchwała Nr XXXIX/222/2018 Rady Powiatu w Parczewie z dnia 20 kwietnia 2018 r. w sprawie uchwalenia "Powiatowego programu zapobiegania przestępczości oraz porządku publicznego i bezpieczeństwa obywateli na lata 2018- 2020".	Realizacja programu opisana w części IV pkt 10 Raportu.
6.	Uchwała Nr XXXIX/223/2018 Rady Powiatu w Parczewie z dnia 20 kwietnia 2018 r. w sprawie wyrażenia zgody na sprzedaż nieruchomości stanowiącej własność Powiatu Parczewskiego.	Zarząd Powiatu zbył na podstawie aktu notarialnego Repertorium A nr 1649/2018 z dnia 8 sierpnia 2018 r. nieruchomość gruntową dla osoby fizycznej.
7.	Uchwała nr XXXIX/224/2018 Rady Powiatu w Parczewie z dnia 20 kwietnia 2018 r. zmieniająca uchwałę w sprawie szczegółowych zasad rozliczania tygodniowego obowiązkowego wymiaru godzin nauczycieli, dla których ustalony plan zajęć jest różny w poszczególnych okresach roku szkolnego, nauczycieli przedmiotów w różnym wymiarze godzin , nauczycieli szkół zaocznych, pedagogów i psychologów szkolnych, szkolnych doradców zawodowych oraz w sprawie szczegółowych zasad udzielania i rozmiaru zniżek nauczycielom, którym powierzono stanowiska kierownicze w szkołach, szczegółowych zasad zwalniania od obowiązku realizacji tygodniowego obowiązkowego wymiaru zajęć dydaktycznych, wychowawczych i opiekuńczych.	Realizacja uchwały bezpośrednio przez Dyrektorów placówek oświatowych. Zmiana dotyczy obowiązkowego tygodniowego wymiaru 22 godzin zajęć dydaktycznych dla pedagoga szkolnego, psychologa szkolnego i szkolnego doradcy zawodowego.
8.	Uchwała Nr XLIV/256/2018 Rady Powiatu w Parczewie z dnia 18 września 2018 r. w sprawie powierzenia Gminie Jabłoń zadania zarządzania drogą powiatową.	Zarząd Powiatu w dniu 23.10.2018 r. zawarł porozumienie z Gminą Jabłoń o przejęcie zadania

		zarządzaniu drogą powiatową ² do 31.12.2026 r.
9.	Uchwała Nr XLIV/253/2018 Rady Powiatu w z dnia 18 września 2018 r. w sprawie powierzenia Gminie Milanów zadania zarządzania drogą powiatową.	Zarząd Powiatu w dniu 18.10.2018 r. zawarł porozumienie z Gminą Milanów o przejęcie zadania zarządzaniu drogą powiatową ³ do 31.12.2024 r.
10.	Uchwała Nr XLIV/252/2018 Rady Powiatu w Parczewie z dnia 18 września 2018 r. w sprawie pozbawienia drogi na terenie powiatu parczewskiego kategorii drogi powiatowej.	Uchwała nie jest realizowana, gdyż Gmina Podedwórze nie podjęła uchwały o zaliczeniu drogi do kategorii drogi gminnej.
11.	Uchwała Nr XLIV/249/2018 Rady Powiatu w Parczewie z dnia 18 września 2018 r. w sprawie ustalenia kryteriów i trybu przyznawania nagród dla nauczycieli szkół i placówek oświatowych, dla których organem prowadzącym jest Powiat Parczewski. Uchwała Nr III/16/2018 Rady Powiatu w Parczewie z dnia 28 grudnia 2018 r. zmieniająca uchwałę w sprawie ustalenia kryteriów i trybu przyznawania nagród dla nauczycieli szkół i placówek oświatowych, dla których organem prowadzącym jest Powiat Parczewski.	Przyznano w 2018 r. nagrody dla 9 nauczycieli na łączną kwotę 10.600 zł. Zmiana uchwały wynikała ze stanowiska organu nadzoru w sprawie reasumpcji § 2 ust. 4 uchwały.
12.	Uchwała Nr XLIV/247/2018 Rady Powiatu z dnia 18 września 2018 r. w sprawie przyjęcia "Powiatowego Programu Ochrony Zdrowia Psychicznego na lata 2018-2022" dla mieszkańców Powiatu Parczewskiego.	Realizacja programu opisana w części IV pkt 2.
13.	Uchwała Nr XLV/259/2018 Rady Powiatu w Parczewie z dnia 15 października 2018 r. w sprawie wyrażenia zgody na sprzedaż nieruchomości stanowiącej własność Powiatu Parczewskiego.	Realizacja uchwały w 2019 r.
14.	Uchwała Nr XLV/258/2018 Rady Powiatu w Parczewie z dnia 15 października 2018 r. w sprawie ustalenia wysokości opłat za usunięcie pojazdu z drogi na obszarze Powiatu Parczewskiego w 2019 r.	Uchwała podlega realizacji od 1 stycznia 2019 r.
15.	Uchwała Nr XLV/257/2018 Rady Powiatu w Parczewie z dnia 15 października 2018 r. w sprawie przystąpienia Powiatu Parczewskiego do partnerstwa w realizacji projektu pod nazwą "DOBRE WYKSZTAŁCENIE-LEPSZA PRACA - II edycja".	Realizacja uchwały w 2019 r.
16.	Uchwała Nr XLVI/262/2018 Rady Powiatu w Parczewie z dnia 14 listopada 2018 r. w sprawie przekazania	Wojewódzki Sąd Administracyjny w Lublinie

² Dz.Urz.Woj. Lubelskiego poz. 4971

³ Dz.Urz.Woj. Lubelskiego poz. 5788

	Wojewódzkiemu Sądowi Administracyjnemu w Lublinie skargi Prokuratora Prokuratury Rejonowej w Parczewie na uchwałę Nr XXXVI/199/2017 Rady Powiatu w Parczewie z dnia 29 listopada 2017 r. w sprawie ustalenia wysokości opłat za usunięcie pojazdu z drogi na obszarze Powiatu Parczewskiego i jego parkowanie na parkingu strzeżonym oraz wysokości kosztów powstałych w przypadku odstąpienia od wykonywania dyspozycji usunięcia pojazdu obowiązujących w 2018 r. opublikowaną w Dzienniku Urzędowym Województwa Lubelskiego w 2018r. pod pozycją 41.	wydał wyrok dnia 31 stycznia 2019 r. o stwierdzeniu nieważności zaskarżonej przez prokuratora uchwały w całości. Zaskarżona uchwała nie spowodowała powstania skutków finansowych.
17.	Uchwała Nr II/11/2018 Rady Powiatu w Parczewie z dnia 12 grudnia 2018r. w sprawie uchwalenia „Rocznego programu współpracy Powiatu Parczewskiego z organizacjami pozarządowymi oraz podmiotami prowadzącymi działalność pożytku publicznego na rok 2019”.	Uchwała podlega realizacji od 1 stycznia 2019 r.
18.	Uchwała Nr II/10/2018 Rady Powiatu w Parczewie z dnia 12 grudnia 2018 r. w sprawie ustalenia rozkładu godzin pracy aptek ogólnodostępnych w Powiecie Parczewskim w 2019.	Realizacja od 1 stycznia 2019 r.

Źródło: opracowanie własne: Sekretarz Powiatu, Wydział Edukacji i Spraw Społecznych, Wydział Geodezji, Kartografii, Katastru i Gospodarki Nieruchomościami.

Tabela Nr 3 Uchwały podjęte przed 1 stycznia 2018 r. ale obejmujące swym zakresem wykonywanie w 2018 r.

Lp.	Uchwała (numer/data podjęcia/przedmiot)	Informacja o wykonaniu
1.	Uchwała Nr XXX/163/2009 z dnia 27 kwietnia 2009 r. w sprawie regulaminu określającego wysokość oraz szczegółowe warunki przyznawania nauczycielom dodatków motywacyjnego, funkcyjnego i za warunki pracy oraz niektóre inne składniki wynagrodzenia w szkołach i placówkach oświatowych prowadzonych przez Powiat Parczewski ⁴	Zarząd Powiatu podejmował co kwartał uchwały o ustaleniu dodatku motywacyjnego dla dyrektorów placówek oświatowych prowadzonych przez samorząd powiatowy w wysokości od 15-20% wynagrodzenia zasadniczego.
2.	Uchwała Nr XVII/74/2011 Rady Powiatu w Parczewie z dnia 27 października 2011 r. w sprawie ustalenia zasad zbycia, oddania w dzierżawę, najem, użytkowanie oraz użyczenie aktywów trwałych przez samodzielne publiczne zakłady opieki zdrowotnej, dla których podmiotem tworzącym zakład jest Powiat Parczewski.	Zarząd Powiatu podejmował uchwały w sprawie wyrażenia zgody na dzierżawę lub najem wynajęcie części powierzchni nieruchomości budynkowych będących w nieodpłatnym użytkowaniu Samodzielnego Publicznego Zakładu Opieki Zdrowotnej w Parczewie stanowiących własność Powiatu Parczewskiego.

⁴Dz. Urz. Woj. Lubelskiego z 2009 r. Nr 78 poz. 1896 zm. z 2016 r., poz. 3743

3.	Uchwała Nr XLIV/218/2013 Rady Powiatu w Parczewie z dnia 29 listopada 2013 r. w sprawie szczegółowych warunków i trybu przyznawania stypendiów dla osób zajmujących się twórczością artystyczną, upowszechnianiem kultury i opieki nad zabytkami oraz określenia ich wysokości.	Zarząd Powiatu w 2018 r. przyznał 7 osobom stypendia w dziedzinie twórczości artystycznej stypendium w wysokości od 150 zł do 300 zł na łączną kwotę 13.000 zł. Stypendia wypłacane były od marca do października 2018 r.
4.	Uchwała Nr VII/41/2015 Rady Powiatu w Parczewie z dnia 4 kwietnia 2005 r. w sprawie przyjęcia regulaminu udzielania stypendiów za wyniki w nauce, sporcie uczniom szkół prowadzonych przez Powiat Parczewski.	Zarząd Powiatu przyznał stypendia za wyniki w nauce, sporcie uczniom szkół prowadzonych przez Powiat Parczewski na rok szkolny 2017/2018 dla 9 uczniów stypendia na kwotę 12.100zł oraz w roku szkolnym 2018/2019 dla 13 uczniów stypendium w wysokości od 100 zł do 250 zł na łączną kwotę 16.700 zł. Stypendia wypłacane było od września 2018 r. i będzie do czerwca 2019 r.
5.	Uchwała Nr XXXII/176/2017 Rady Powiatu w Parczewie z dnia 11 sierpnia 2017 r. w sprawie wyrażenia zgody na sprzedaż nieruchomości stanowiących własność Powiatu Parczewskiego.	Zarząd Powiatu zbył na podstawie aktu notarialnego Repertorium A nr 30/2018 z dnia 04.01.2018 r. nieruchomość zabudowaną dla Caritas Diecezji Siedleckiej.
6.	Uchwała Nr XXXIV/187/2017 Rady Powiatu w Parczewie z dnia 27 września 2017 r. w sprawie wyrażenia zgody na sprzedaż nieruchomości stanowiących własność Powiatu Parczewskiego.	Zarząd Powiatu zbył na podstawie aktu notarialnego Repertorium A nr 38/2018 z dnia 04.01.2018 r. nieruchomość gruntową dla osoby fizycznej.
7.	Uchwała Nr XXXVI/198/2017 Rady Powiatu w Parczewie z dnia 29 listopada 2017 r. w sprawie wyrażenia zgody na sprzedaż nieruchomości stanowiących własność Powiatu Parczewskiego.	Zarząd Powiatu zbył na podstawie aktu notarialnego Repertorium A nr 1401/2018 z dnia 11 lipca 2018 r. nieruchomość gruntową dla osoby fizycznej.
8.	Uchwała Nr XV/64/2011 Rady Powiatu w Parczewie z dnia 19 sierpnia 2011 r. w sprawie wyrażenia zgody na sprzedaż nieruchomości stanowiących własność Powiatu Parczewskiego.	Zarząd Powiatu zbył na podstawie aktu notarialnego Repertorium A nr 1349/2018 z dnia 6 lipca 2018 r. nieruchomość gruntową dla osoby fizycznej.
9.	Uchwała Nr XXXVI/196/2017 Rady Powiatu w Parczewie z dnia 29 listopada 2017 r. w sprawie uchwalenia „Rocznego programu współpracy Powiatu Parczewskiego z organizacjami pozarządowymi oraz podmiotami prowadzącymi działalność pożytku publicznego na rok 2018”.	Realizacja programu opisano w części V raportu.

Źródło: opracowanie własne: Sekretarz Powiatu, Wydział Edukacji i Spraw Społecznych, Wydział Geodezji, Kartografii, Katastru i Gospodarki Nieruchomościami.

III. Wykonanie Strategii Rozwoju Powiatu Parczewskiego na lata 2014-2020 wyznaczających ogólne kierunki rozwoju Powiatu Parczewskiego realizowanych w okresie od 1 stycznia 2018 do 31 grudnia 2018 r.

„Strategię Rozwoju Powiatu Parczewskiego na lata 2014-2020” przyjęto uchwałą Nr LVI/267/2014 Rady Powiatu w Parczewie z dnia 28 października 2014 r. Dokument opracowano w związku z potrzebą określenia celów strategicznych w zakresie rozwoju powiatu parczewskiego jako jednostki samorządu terytorialnego oraz kompleksowego ujęcia działań, niezbędnych do wykonania w latach 2014-2020 w warunkach i możliwościach występujących w powiecie parczewskim. Strategia wyznacza cele strategiczne i operacyjne, które przyczynią się do przełamywania problemów społecznych i gospodarczych oraz do podniesienia konkurencyjności powiatu. Aktualny dokument strategiczny zawiera wizję oraz misję rozwoju Powiatu Parczewskiego.

Misja samorządu zakłada, iż Powiat Parczewski będzie dążyć do tworzenia sprzyjających warunków oraz przestrzeni do nieskrępowanego życia i rozwoju mieszkańców zgodnego z ich aspiracjami w poszanowaniu zasad właściwego współżycia społecznego.

Wizja rozwoju powiatu została określona w zapisie: „Do 2020 roku powiat parczewski będzie regionem, w którym dojdzie do istotnych zmian w sferze społecznej i gospodarczej”.

Priorytety wskazane w strategii:

P1. Zwiększanie efektywności lokalnej gospodarki

P2. Podnoszenie jakości kapitału ludzkiego i społecznego w powiecie

P3. Zwiększanie poziomu integracji wewnętrznej i zewnętrznej powiatu

Realizację priorytetów ujęto w systemie tabelarycznym odnoszącym się do celów operacyjnych i kierunków działań. Strategia Rozwoju Powiatu Parczewskiego na lata 2014-2020 nie jest jedynym dokumentem strategiczno-planistycznym powiatu. Poszczególne jednostki realizują polityki sektorowe w powierzonych obszarach działalności powiatu. Należy jednak zauważyć, że wskaźniki przyjęte dla określenia postępów w realizacji polityki samorządu powiatowego są wspólne dla strategii oraz poszczególnych programów czy też planów. Odpowiednią informację zawarto w działaniach realizowanych w 2018 r.

Obejmuje to następujące dokumenty sektorowe przyjęte przez radę:

- 1) Strategia Rozwiązywania Problemów Społecznych w Powiecie Parczewskim na lata 2016-2023;
- 2) Powiatowy Program rozwoju pieczy zastępczej w Powiecie Parczewskim na lata 2018-2020;
- 3) Powiatowy program działań na rzecz osób niepełnosprawnych w Powiecie Parczewskim na lata 2016-2023;
- 4) Powiatowy program przeciwdziałania przemocy w rodzinie i działań profilaktycznych w Powiecie Parczewskim na lata 2014-2020;
- 5) Program promocji zatrudnienia i aktywizacji rynku pracy Powiatu Parczewskiego do roku 2020.

Tabela Nr 4 Cele operacyjne realizowane w 2018 r. w ramach priorytetów ujętych w Strategii Rozwoju Powiatu Parczewskiego na lata 2014-2020

Cele strategiczne	Cele operacyjne	Kierunki działań / Typy projektów	Działania realizowane w 2018 r.
<p>P1. Zwiększenie efektywności lokalnej gospodarki</p>	<p>1.1. Tworzenie sprzyjających warunków do rozwoju lokalnej przedsiębiorczości</p>	<p>1.1.2. Modernizacja wybranych elementów infrastruktury dróg powiatowych (również w partnerstwie z zainteresowanymi gminami)</p>	<p>Główne inwestycje Powiatu Parczewskiego w tym zakresie:</p> <ol style="list-style-type: none"> 1) Remont drogi powiatowej nr 1615L na odcinku od km 0+003 w m. Podedwórze do km 5+203 w m. Zaliszcze, o długości 5,200 km.; 2) Modernizacja drogi powiatowej nr 1228L stanowiącej dojazd do gruntów rolnych wsi Czeberaki gm. Milanów i wsi Geś gm. Jabłoń o długości 2,685 km.; 3) Przebudowa chodnika o długości 393 m w ciągu drogi powiatowej nr 1635L - Aleje Jana Pawła II w m. Parczew na odcinku od km 0+007,50 do km 0+400 w ramach realizacji zadania "Przebudowa jezdni drogi powiatowej nr 1635L - Aleje Jana Pawła II w m. Parczew na odcinku od km 0+000 do km 0+403" ; 4) Przebudowa drogi powiatowej nr 1600L na odcinku od skrzyżowania z drogą nr 1095 L w m. Dawidy w kierunku m. Łubno o długości 200 m; 5) Odnowa nawierzchni dróg powiatowych: <ul style="list-style-type: none"> - Nr 1637 L oraz 1608 L w miejscowości Parczew, na długości 901,00 m; - Nr 1247 L w miejscowości Okalew, na długości 1300,00 m.; - Nr 1601 L w miejscowości Milanów, na długości 188,00 m.; - Nr 1567 L w miejscowości Żmiarki, na długości 150,00 m.; - Nr 1096 L w miejscowości Wyhalew, na długości 256,00 m.; - Nr 1614 L w miejscowości Bednarzówka, na długości 28,00 m.; - Nr 1614 L w miejscowości Korona, na długości 49,00 m. 6) Poprawa jakości infrastruktury transportowej na pograniczu Polski, Białorusi i Ukrainy - droga w m. Rusiły o długości 1870,00 m; 7) Odnowa nawierzchni drogi powiatowej nr 1608 L w Parczewie, ul. Mickiewicza (odcinek ul. Wojska Polskiego - Al. Jana Pawła II) o długości 398,80 m; 8) Modernizacja drogi powiatowej Nr 1604L w miejscowości Kolano o długości 190,00 m; <p>Łączne nakłady poniesione na modernizację infrastruktury dróg powiatowych w 2018 r. wyniosły 5 209 609,62 zł.</p>

Poza inwestycjami realizowanymi bezpośrednio przez Powiat Parczewski w 2018 r. udzielone zostały z budżetu dotacje na zadania inwestycyjne samorządów szczebla gminnego i wojewódzkiego w łącznej kwocie ponad 1 mln zł, wśród których należy wymienić:

- 1) Przebudowa skrzyżowania Al. Jana Pawła II (droga powiatowa Nr 1635L) z ul. Wojska Polskiego (droga wojewódzka Nr 813 Międzyrzec Podlaski - Parczew - Ostrów Lubelski - Łęczna) w miejscowości Parczew (dotacja celowa dla Województwa Lubelskiego- 1 209 524,11 zł);
- 2) Przebudowa drogi powiatowej 1095 L w miejscowości Jabłoń i Dawidy (kilometraż od km 28+053 do km 33+526) (dotacja celowa dla Gminy Jabłoń- 324 998,16 zł);
- 3) Poprawa jakości infrastruktury transportowej na pograniczu Polski, Białorusi i Ukrainy - drogi w m. Radcze (dotacja celowa dla Gminy Milanów- 76 975,98);
- 4) Przebudowa chodnika drogi powiatowej nr 1095 L w miejscowości Jabłoń (dotacja celowa dla Gminy Jabłoń- 25 000,00 zł);
- 5) Przebudowa drogi powiatowej Nr 1600L w miejscowości Geś i Kolano-Kolonia od skrzyżowania z drogą wojewódzką nr 815 w kierunku miejscowości Kalinka - opracowanie Programu Funkcjonalno - Użytkowego i map do celów projektowych (dotacja celowa dla Gminy Jabłoń- 8920,00 zł);
- 6) Wykonanie nakładki asfaltowej o długości 26 m na drodze powiatowej Nr 1261 L w miejscowości Radcze (dotacja celowa dla Gminy Milanów- 4 332,33 zł);

W 2018 r. rozpoczęło się największe zadanie inwestycyjne w całej pn. „Przebudowa drogi powiatowej nr 1250 L od km 24+439 do km 34+300 na odcinku od dr. W815 w Siemieniu do dr. W 813 w Parczewie” realizowane w ramach projektu pn. „Wygodniej, szybciej, bezpieczniej” poprawa spójności komunikacyjnej województwa lubelskiego poprzez budowę i przebudowę dróg powiatowych usprawniających dostępność komunikacyjną do regionalnych i subregionalnych centrów rozwoju w ramach Regionalnego Programu Operacyjnego Województwa Lubelskiego na lata 2014-2020, Oś Priorytetowa 8: Mobilność regionalna i ekologiczny transport, Działanie 8.2 Lokalny układ transportowy. W ramach inwestycji przebudowane zostanie 9,861 km strategicznego dla społeczności powiatu parczewskiego ciągu komunikacyjnego. W ramach zadania zostanie przebudowana nawierzchnia drogi oraz wykonane zostaną również elementy drogi podwyższające jej bezpieczeństwo m.in. chodniki, przejścia dla pieszych i pobocza oraz

		ścieżka rowerowa. Całkowita wartość inwestycji opiewa na ponad 14 mln złotych, z czego około 4 mln stanowią środki unijne z Regionalnego Programu Operacyjnego Województwa Lubelskiego na lata 2014-2020.
	<p>1.1.3. Współpraca z gminami w zakresie rozbudowy infrastruktury wodnokanalizacyjnej</p> <p>1.1.6. Aktywne wspieranie istniejących przedsiębiorców w pozyskiwaniu środków inwestycyjnych na rozwój (ułatwianie dostępu do informacji na temat dostępnych instrumentów wspierania przedsiębiorczości).</p> <p>1.1.11. Współpraca z przedsiębiorcami, stowarzyszeniami i instytucjami otoczenia biznesu w zakresie rozwoju gospodarczego Powiatu.</p>	<p>Powiat Parczewski udzielił pomocy finansowej Gminie Podedwórze w formie dotacji celowej w kwocie 146 395,73 zł na realizację zadania pn. „Modernizacja ujęcia wody Podedwórze ze stacją wodociągową w m. Opole” w ramach projektu nr 01/15-RPLU.06.04.00-06-0056/15-WO1 pn. „Rozbudowa i modernizacja systemu zaopatrzenia w wodę w Gminie Podedwórze i Jabłoń”.</p> <p>W lipcu 2018 r. w Parczewie odbyło się wydarzenie biznesowe Biznes Lubelskie 2018 dedykowane do mikro przedsiębiorców, przedstawiciele samorządów oraz instytucji otoczenia biznesu. Przedstawiciele lokalnych firm podpowiadali w jaki sposób wprowadzić swoje produkty na rynek lokalny, krajowy i międzynarodowy. Doradzali także jak efektywnie zarządzać przedsiębiorstwem i radzić sobie z ewentualnymi trudnościami. Celem spotkania Biznes Lubelskie było przekazanie przedsiębiorcom wiedzy merytorycznej oraz pozyskanie od nich informacji o potrzebach i rodzaju wsparcia jakiego oczekują od administracji publicznej.</p> <p>Bardzo istotnym i prestiżowym przedsięwzięciem z punktu widzenia rozwoju lokalnej przedsiębiorczości jest organizacja konkursu „Lider Przedsiębiorczości Powiatu Parczewskiego” którego celem jest nagrodzenie różnych form działalności gospodarczej za szczególne osiągnięcia na rzecz rozwoju i promocji Powiatu Parczewskiego. Uroczysta Gala III edycji konkursu odbyła się tradycyjnie w dniu 19 marca 2018 r. w Parczewie. Zgodnie z decyzją Kapituły Konkursowej tytuł „Lidera Przedsiębiorczości Powiatu Parczewskiego 2017” oraz pamiątkową statuetkę otrzymały następujące przedsiębiorstwa jak i osoby prowadzące gospodarstwa rolne z terenu Powiatu Parczewskiego:</p> <p>- w kategorii przedsiębiorstwo prowadzące działalność w branży usługi i handel - Kółko</p>

			<p>Rolnicze w Gęsi, - w kategorii przedsiębiorstwo prowadzące działalność w branży produkcja - Fabryka TEXTUS Sp. z o.o., - w kategorii gospodarstwo rolne nagrodzono Gospodarstwo Rolno-Nasienne Małgorzata i Andrzeja Kiryczuk, Zaliszcze. Przedsiębiorcy biorący udział w Gali mogli też skorzystać z Mobilnego Punktu Informacyjnego zorganizowanego przez Urząd Marszałkowski Województwa Lubelskiego, który upowszechnia informację o Funduszach Europejskich oraz o możliwościach wdrażania programów realizowanych na terenie naszego województwa w ramach umowy Partnerstwa na lata 2014-2020 oraz Wspólnej Polityki Rolnej .</p>
		<p>1.1.18. Modernizacja drogi wojewódzkiej nr 815 i 813</p>	<p>W dniu 21 czerwca 2018 r. na sali konferencyjnej Starostwa Powiatowego w Parczewie odbyło się uroczyste podpisanie umowy na rozbudowę drogi wojewódzkiej nr 815 na odcinku Parczew-Lubartów. W ramach inwestycji drogowej pn. „Rozbudowa drogi wojewódzkiej Nr 815 Wisznice - Parczew - Siemień - Lubartów od km 26+662 do km 61+565 o dł. 34,903 km” przebudowane zostanie blisko 35 km strategicznego dla społeczności powiatu parczewskiego ciągu komunikacyjnego do stolicy województwa lubelskiego. Droga wojewódzka na odcinku od Lubartowa do Parczewa zostanie zmodernizowana i dostosowana do drogi klasy „G” czyli standardów drogi głównej. Na całym odcinku objętym przebudową zaprojektowano ścieżkę rowerową, która zapewni ciągłość ruchu rowerowego poza jezdnią drogi wojewódzkiej. Na terenach zabudowanych ścieżka rowerowa zostanie zaprojektowana przy chodniku, tworząc ciąg pieszy i drogę rowerową. Na terenach zabudowanych oraz przy zatokach autobusowych zostały zaprojektowane chodniki o szerokości od 1,5` m do 2,0 m. Całkowita wartość inwestycji opiewa na ponad 260 mln złotych, z czego ponad 190 mln stanowią środki unijne z Regionalnego Programu Operacyjnego Województwa Lubelskiego na lata 2014-2020.</p>
<p>1.3. Wspieranie restrukturyzacji i rolnictwa i rozwoju obszarów wiejskich</p>		<p>1.3.2 Wspieranie procesu zwiększania powierzchni gospodarstw rolnych (scalanie gruntów, itd.). 1.3.6. Rozwijanie</p>	<p>Pod koniec 2018 r. pomiędzy Powiatem Parczewskim a Samorządem Województwa Lubelskiego została podpisana umowa o przyznaniu pomocy na przeprowadzenie inwestycji pn. „Scalenie gruntów obrębu Antopol, gm. Podedwórze, powiat parczewski, województwo lubelskie” realizowanej w ramach poddziałania „Wsparcie na inwestycje związane z rozwojem, modernizacją i dostosowywaniem rolnictwa i leśnictwa” objętego Programem Rozwoju Obszarów Wiejskich na lata 2014-2020. Celem głównym operacji jest poprawa struktury obszarowej gospodarstw rolnych oraz wytyczenie i urządzenie funkcjonalnej sieci</p>

		<p>infrastruktury ułatwiającej działalność rolniczą (modernizacja budynków gospodarczych, drogi dojazdowe do pól, melioracje, itp.).</p>	<p>drog dojazdowych do wydzielonych gruntów poprzez wykonanie scalenia gruntów w miejscowości Antopol. Zakres rzeczowy inwestycji obejmuje : opracowanie założeń do projektu scalenia gruntów, opracowanie szacunkowego zestawienia kosztów, analizę i ocenę materiałów geodezyjno-kartograficznych pod względem możliwości ich wykorzystania w projekcie scalenia gruntów, w tym kontrola terenowa ewidencji w zakresie użytków, przygotowanie dokumentacji dotyczącej oceny lub raportu oddziaływania scalenia na środowisko, przeprowadzenie czynności klasyfikacyjnych w terenie w tym opracowanie projektu ustalenia głęboznawczej klasyfikacji gruntów, przygotowanie dokumentacji geodezyjno-kartograficznej związanej z ustaleniem i pomiarem granic zewnętrznych obszaru scalenia, zbadanie KW i porównanie zawartych w nich danych z rejestrem ewidencji gruntów, pomiary niezbędne do opracowania projektu scalenia, oszacowanie wartości gruntów i ich części składowych, opracowanie projektu rozmieszczenia nowych działek dla poszczególnych uczestników scalenia, wyznaczenie i stabilizacja nowych granic nieruchomości (działek ewidencyjnych), sporządzenie ostatecznej dokumentacji geodezyjno-prawnej po scaleniu, budowę i przebudowę dróg, odtworzenie rowów odwadniających i przebudowę przepustów, wykonanie dokumentacji technicznej dla budowy i przebudowy dróg oraz przebudowy przepustów i odtworzenia rowów odwadniających oraz powołanie inspektora nadzoru prac wykonanych w ramach prac zagospodarowania poscaleniowego.</p> <p>Całkowita wartość inwestycji opiewa na ponad 10 mln złotych, z czego ponad 6 mln stanowią środki unijne z Programu Rozwoju Obszarów Wiejskich na lata 2014-2020.</p> <p>W ramach działań wspierających rozwój społeczeństwa informacyjnego na terenie powiatu parczewskiego realizowany jest projekt „e-Geodezja - cyfryzacja zasobów geodezyjnych województwa lubelskiego”. Liderem projektu jest Powiat Lubelski, zaś partnerami pozostałe 19 powiatów Województwa Lubelskiego. Całkowita kwota projektu wynosi 187,5 mln złotych, z czego 85 % pokryje dofinansowanie z Unii Europejskiej w ramach RPO WL na lata 2014- 2020, zaś pozostałe 15 % stanowią będą środki z budżetu Państwa oraz wkład własny partnerów. Realizacja projektu przewidziana jest do roku 2020. Celem projektu jest utworzenie oraz modernizacja cyfrowych baz danych: EGIB (ewidencja gruntów i budynków), BDOT500 (baza danych obiektów topograficznych) oraz GESUT (geodezyjna ewidencja sieci uzbrojenia terenu). Projektem objęte zostały gminy Jabłoń i Stemięń oraz w dalszej kolejności gminy Sosnowica i Parczew. W 2018 r. w ramach realizacji projektu</p>
	<p>1.4. Rozwój społeczeństwa informacyjnego</p>	<p>1.4.1. Informatyzacja powiatu (rozbudowa szerokopasmowej infrastruktury dostępu do Internetu oraz wspieranie rozwoju usług elektronicznych).</p>	<p>W ramach działań wspierających rozwój społeczeństwa informacyjnego na terenie powiatu parczewskiego realizowany jest projekt „e-Geodezja - cyfryzacja zasobów geodezyjnych województwa lubelskiego”. Liderem projektu jest Powiat Lubelski, zaś partnerami pozostałe 19 powiatów Województwa Lubelskiego. Całkowita kwota projektu wynosi 187,5 mln złotych, z czego 85 % pokryje dofinansowanie z Unii Europejskiej w ramach RPO WL na lata 2014- 2020, zaś pozostałe 15 % stanowią będą środki z budżetu Państwa oraz wkład własny partnerów. Realizacja projektu przewidziana jest do roku 2020. Celem projektu jest utworzenie oraz modernizacja cyfrowych baz danych: EGIB (ewidencja gruntów i budynków), BDOT500 (baza danych obiektów topograficznych) oraz GESUT (geodezyjna ewidencja sieci uzbrojenia terenu). Projektem objęte zostały gminy Jabłoń i Stemięń oraz w dalszej kolejności gminy Sosnowica i Parczew. W 2018 r. w ramach realizacji projektu</p>

			<p>podpisane zostały umowy na wykonanie i modernizację cyfrowych baz danych EGİB, BDOT500, GESUT dla gmin Siemień i Jabłoń w łącznej kwocie 3.972.162,00 zł . Realizowany etap prac obejmował analizę materiałów źródłowych oraz pomiary w terenie i prace kameralne (analiza map geologicznych, dokumentacji geotechnicznych , zdjęć lotniczych, satelitarnych, map topograficznych)</p>
<p>P2. Podnoszenie jakości kapitału ludzkiego i społecznego w powiecie</p>	<p>2.1. Podnoszenie poziomu wykształcenia i wiedzy mieszkańców powiatu</p>	<p>2.1.2. Podnoszenie jakości kształcenia w szkołach (doskonalenie kadr nauczycielskich, innowacyjne programy nauczania, komputeryzacja i doposażenie szkół w niezbędny sprzęt, wymiana młodzieży i współpraca międzynarodowa szkół, itd.). 2.1.8. Współpraca szkół z lokalnymi przedsiębiorcami w celu organizacji praktyk zawodowych.</p>	<p>Istotnym działaniem przyczyniającym się do poprawy jakości kształcenia w szkołach a tym samym podniesienia poziomu wykształcenia mieszkańców powiatu była realizacja projektu „Dobre Wykształcenie – Lepsza Praca w Zespole Szkół Ponadgimnazjalnych im. Stanisława Staszica w Parczewie”. Głównym celem projektu jest podniesienie jakości kształcenia zawodowego i praktycznej nauki zawodu w powiecie parczewskim poprzez organizację staży zawodowych (240 osób) we współpracy Zespołu Szkół Ponadgimnazjalnych im. Stanisława Staszica w Parczewie z pracodawcami sprzyjające bardziej praktycznemu przygotowaniu uczniów do potrzeb rynku pracy i przyszłej pracy zawodowej. Odbycie staży zawodowego przez uczniów będzie miało pozytywny wpływ na zastosowanie i doskonalenie zdobytej w szkole wiedzy i umiejętności praktycznych w danym zawodzie w rzeczywistych warunkach pracy. W ramach realizacji projektu zostały dofinansowane w najnowocześniejsze, specjalistyczne maszyny i urządzenia dedykowane odpowiednio do kierunku kształcenia uczniów pracownie praktycznej nauki zawodu: fryzjerska, samochodowa i gastronomiczna. Łączne nakłady poniesione na realizację projektu w 2018 r. wyniosły ponad 980 tys zł.</p>
		<p>2.1.3 Wyrównywanie szans edukacyjnych młodzieży (zajęcia wyrównawcze,</p>	<p>Liceum Ogólnokształcące w Parczewie: 1) Zajęcia rozwijające zainteresowania uczniów ponad program nauczania (indywidualnie lub grupowo w miarę potrzeb – osoby chętne) prowadziło 10 nauczycieli 12 godz. tyg., 2) Zajęcia przygotowujące do matury – prowadziło 6 nauczycieli 7 godz. tyg.,</p>

		systemy stypendialne dla młodzieży szkolnej, itd.).	<p>3) Pomoc w przygotowaniu do olimpiad, konkursów (indywidualnie lub grupowo w miarę potrzeb – osoby chętne),</p> <p>4) Stypendium za wyniki w nauce i osiągnięcia sportowe - 9 uczniów,</p> <p>Stypendia wspierają rozwój edukacyjny uczniów, są nagrodą za pracowitość i umiejętności wykorzystania swoich zdolności, za zaangażowanie w działania edukacyjne i społeczne na rzecz szkoły.</p> <p>Zespół Szkół Ponadgimnazjalnych w Parczewie</p> <p>Szkoła organizuje zajęcia pozalekcyjne zarówno rozwijające uzdolnienia jak i przygotowujące do egzaminów, konkursów i zawodów. Uczniowie otrzymują 4 stypendia za wyniki w nauce, za szczególne osiągnięcia; biorą udział w konkursach i zawodach.</p> <p>Oferty zajęć pozalekcyjnych i pozaszkolnych przy wykorzystaniu zasobów oświatowych: Liceum Ogólnokształcące w Parczewie</p> <ol style="list-style-type: none"> 1. Szkolne Koło Caritas i Wolontariat – prowadził 1 nauczyciel - 40 uczniów, 2. Szkolny teatr „Panaceum” – prowadził 2 nauczycieli - 15 uczniów, 3. Zajęcia sportowo-rekreacyjne - prowadził 2 nauczycieli dla chętnych, 4. Zajęcia na szkolnej siłowni - prowadził 2 nauczycieli dla chętnych, 5. Zajęcia na basenie - opieka 2 nauczycieli około 257 uczniów, <p>Zespół Szkół Ponadgimnazjalnych w Parczewie</p> <p>Prężnie działa Szkolne Koło LOK, Szkolny Klub Szachowy oraz Klub Wolontariatu, szkoła organizuje pozalekcyjne zajęcia sportowe, rozwijające uzdolnienia.</p> <p>Pod koniec listopada 2018 roku w Zespole Szkół Ponadgimnazjalnych im. Stanisława Staszica w Parczewie odbył się po raz czwarty Ogólnopolski Konkurs Fryzjerski zorganizowany pod honorowym patronatem Starosty Parczewskiego. Tematem przewodnim rywalizacji było „Na fali niepodległości – fryzury i styl dwudziestolecia międzywojennego”. Głównym celem konkursu było promowanie kształcenia zawodowego oraz promocja zawodu fryzjera. Ponadto konkurs stał się okazją do rozwijania indywidualnej kreatywności uczniów i umiejętności fryzjerskich oraz poczucia piękna, harmonii i gustu estetycznego. W rywalizacji wzięli udział uczniowie klas fryzjerskich z Zespołów Szkół Ponadgimnazjalnych w Radzynie Podlaskim, Krasnymstawie i Parczewie, a także Zespołu Szkół Odzieżowo- Włókienniczych w Lublinie, Technikum „Lider”</p>
		2.1.5. Opracowanie oferty zajęć pozalekcyjnych, kółek zainteresowań, klubów uczniowskich w celu organizacji wolnego czasu młodzieży.	
		2.1.10 Rozwój systemu motywacyjnego w formie stypendiów dla uczniów placówek oświatowych, w tym szczególnie wyróżniających się w nauce.	

		<p>w Lublinie, Zespołu Szkół w Puławach, Zespołu Szkół Zawodowych w Opolu Lubelskim i Zespołu Szkół Ponadgimnazjalnych Centrum Kształcenia Praktycznego w Garwolinie. Jury, w skład którego weszli opiekunowie uczniów z poszczególnych szkół było zachwycone nowatorstwem, pomysłowością oraz świeżością spojrzenia na stylizację inspirowane okresem dwudziestolecia międzywojennego. Zwycięzcy konkursu odebrali atrakcyjne nagrody i wyróżnienia z rąk przedstawicieli lokalnych władz.</p>
	<p>2.1.16 Podejmowanie działań na rzecz współpracy przedsiębiorstw z placówkami oświatowymi (zawiązywanie partnerstw).</p>	<p>W ramach współpracy jednostek oświatowych i rozwoju lokalnej przedsiębiorczości Zespół Szkół Ponadgimnazjalnych w Parczewie zawarł porozumienie z fabryką kabli ELPAR w Parczewie na utworzenie klasy patronackiej celem modułowego kształcenia absolwentów dostosowanego do potrzeb zakładu.</p>
<p>2.2. Rozwój kultury i aktywności społecznej mieszkańców</p>	<p>2.2.5. Aktywizacja społeczna i zawodowa osób zagrożonych wykluczeniem społecznym (m.in. poprzez rozwój form aktywnej integracji)</p>	<p>W czerwcu 2018 r. Powiatowa Biblioteka Publiczna-Centrum Kultury w Parczewie zorganizowała Powiatowy Przegląd Artystyczny Seniorów i Osób Niepełnosprawnych. Prowadząc przez ponad 18 lat różnorodne działania w kierunku rozwijania pasji, wspierania talentów, pomocy w realizowaniu się w twórczości artystycznej utalentowanych mieszkańców Ziemi Parczewskiej uznano, że niemal konieczne jest zorganizowanie samodzielnej imprezy, na której mogliby pokazać się twórcy i artyści – Seniorzy i Niepełnosprawni - w różnych dziedzinach aktywności kulturalnej. Dwunastu prezentacjom konkursowym towarzyszyły wystawy prac artystycznych, wykonywanych przez podopiecznych Warsztatu Terapii Zajęciowej „Caritas” Diecezji Siedleckiej w Parczewie oraz Środowiskowego Domu Samopomocy w Laskach i okazała ekspozycja pięknych prac malarskich Marii Nastaj, Wiesławy Tazbir i Antoniego Gładuna z Parczewa oraz fotografie znakomitego fotografa Stanisława Waszkiewicza z Parczewa.</p>
	<p>2.2.7. Zwiększanie możliwości dostępu do kultury mieszkańców</p>	<p>Dbając o tożsamość regionalną w oparciu o kulturowe dziedzictwo i współczesne uwarunkowania, kultura znajduje wysokie miejsce w życiu społecznym mieszkańców. Dowodem na potrzebę integracji międzypokoleniowej, budowania więzi międzyludzkich, różnych wiekowo środowisk twórczo-artystycznych z terenu Powiatu Parczewskiego, był</p>

		powiatu, w tym rozwój systemu informacji kulturalnej	koncert zorganizowany przez samorząd Powiatu Parczewskiego „Kultura łączy pokolenia”, który odbył się 4 października 2018 r. w Zespole Szkół Ponadgimnazjalnych w Parczewie. Wieczór zgromadził zespoły ludowe, chóry, solistów oraz wielu mieszkańców ziemi parczewskiej. Był kolejnym wydarzeniem powiatowym zorganizowanym z okazji obchodów Jubileuszu 100-lecia Odzyskania Niepodległości przez Polskę. Wielopokoleniowość grup artystycznych i dbałość o wartości patriotyczne zaprezentowały m.in. zespół wokalny „TRÓJA NA SZYNACH”, Zespół Śpiewaczy „JABLONECZKA” z Jabłonia czy połączone Kapele Kaliszyków z Holenderni i Ciotki Teresy z Kolana. Urzekały słuchaczy wykonania solistów: Werniki Mierz i Joanny Kamoli uczennic I LO w Parczewie oraz Magdaleny Siuciak z Milanowa.
2.2.8. Wspieranie działań na rzecz budowania tożsamości lokalnej i patriotyzmu		lokalnego (poczucia dumy z powodu bycia mieszkańcem powiatu parczewskiego)	
2.2.11 Aktywne wspieranie działań w dziedzinie kultury (stypendia artystyczne)			W 2018 r. zarząd powiatu przyznał 7 osobom stypendium artystyczne na łączną kwotę 13.000 zł. Kwota jednego stypendium wynosiła od 150 zł do 300 zł.
2.3. Rynek pracy. Wspieranie projektów oraz działań instytucji na rzecz zatrudnienia		2.3.1. Wsparcie systemowe publicznych i niepublicznych instytucji rynku pracy (tworzenie jednolitych standardów, doskonalenie struktur organizacyjnych, rozwój instrumentów analitycznych rynku	Do podstawowych instrumentów rynku pracy Powiatowego Urzędu Pracy w Parczewie w zakresie promocji zatrudnienia, łagodzenia skutków bezrobocia i aktywizacji zawodowej w 2018 r. należały: 1) prace interwencyjne – pozwalają one osobom bezrobotnym znaleźć zatrudnienia, zdobycie doświadczenia zawodowego, powrót na rynek pracy – 22 osoby; 2) roboty publiczne – umożliwiają w szczególności osobom powyżej 50 roku życia i bez kwalifikacji zawodowych znaleźć zatrudnienia – 29 osób; 3) refundacja kosztów wyposażenia lub doposażenia stanowiska pracy dla skierowanego bezrobotnego – 57 osób; 4) staże - umożliwiają osobom bezrobotnym zdobycie doświadczenia zawodowego, a także na nabycie nowych umiejętności wynikających z pracy na poszczególnych stanowiskach - i skierowano 137 osób;

	<p>pracy, szkolenia i doskonalenie zawodowe pracowników służb zatrudnienia, wyposażenie w odpowiednie narzędzia i systemy informatyczne, itd.)</p> <p>2.3.2. Rozwój i doskonalenie usług świadczonych przez instytucje rynku pracy, w tym instrumentów aktywizacji zawodowej (poradnictwo zawodowe, szkolenia i przekwalifikowania, pośrednictwo pracy, staże i praktyki zawodowe, zatrudnienie subsydiowane, elastyczne formy zatrudnienia, wolontariat, itd.)</p>	<p>5) bony na zasiedlenie - 29 osób;</p> <p>6) refundacja części wynagrodzenia i składek na ubezpieczenie społeczne pracodawcy osób do 30 roku życia - skierowano 27 osób na uzupełnienie stanowiska pracy;</p> <p>7) dofinansowanie wynagrodzenia osób bezrobotnych powyżej 50 roku życia (zawarto 1 umowę i skierowano 1 osobę);</p> <p>8) udzielenie środków na podejmowanie działalności gospodarczej, które pozwolą osobom na podjęcie samozatrudnienia i pracy na własny rachunek - podpisano 38 umów o przyznanie jednorazowo środków na podjęcie działalności gospodarczej w gminach z powiatu parczewskiego : Parczew – 17 osób; Milanów – 5 osób; Siemień – 3 osoby; Dębowa Kłoda – 3 osoby; Jabłoń – 5 osób; Sosnowica – 1 osoba oraz 3 osoby na terenie województwa lubelskiego -wyplacono kwotę 739.401,51 zł;</p> <p>9) prowadzenie porad indywidualnych i grupowych w zakresie pomocy klientom w planowaniu dalszej ścieżki zawodowej - 304 osoby;</p> <p>10) udzielanie informacji zawodowej w formie indywidualnej i grupowej zgodnie z oczekiwaniami klientów - łącznie 1129 osób;</p> <p>11) rozpoznawanie, badanie aktualnych potrzeb i oczekiwań pracodawców, przyjmowanie i upowszechnianie krajowej oferty pracy - w dyspozycji Powiatowego Urzędu Pracy w Parczewie były 763 oferty pracy;</p> <p>12) uaktualnianie bazy danych o osobach bezrobotnych w celu posiadania bieżących informacji niezbędnych do realizacji ofert pracy oraz oferowanie pracy osobom bezrobotnym i poszukującym pracy;</p> <p>13) prognozowanie potrzeb i ustalanie kierunków szkoleń w oparciu o analizę rynku pracy oraz diagnozowanie aktualnych potrzeb szkoleniowych osób bezrobotnych i innych uprawniionych;</p> <p>14) udostępnianie informacji o organizowanych szkoleniach oraz organizowanie szkoleń i kierowanie osób uprawniionych na szkolenia – szkolenia 41 osób.</p> <p>Bardzo ważnym czynnikiem wpływającym na zmniejszenie się liczby osób bezrobotnych było podejmowanie przez Powiatowy Urząd Pracy w Parczewie działań dotyczących pozyskiwania dodatkowych środków finansowanych z Europejskiego Funduszu Społecznego oraz rezerwy Ministra Rodziny, Pracy i Polityki Społecznej na realizację projektów i programów na rzecz zatrudnienia i aktywizacji grup osób bezrobotnych w najtrudniejszej sytuacji na rynku pracy:</p>
--	---	---

	<p>2.3.3. Wspieranie współpracy i partnerstwa publiczno-społecznego na rzecz rozwoju lokalnego rynku pracy (w tym lokalnych paktów na rzecz zatrudnienia)</p> <p>2.3.4. Aktywne uczestnictwo instytucji rynku pracy z powiatu w ogólnopolskich i regionalnych programach aktywizacji zawodowej (ujętych w krajowych i regionalnych planach działań na rzecz zatrudnienia)</p>	<p>1) Fundusz Pracy – 1.186.833,00 zł (w tym na Programy Regionalne „DROGI – MOSTY - RZEKI” i „Aktywizacja zawodowa osób bezrobotnych 30-/50+” i „Rozwój małej i średniej przedsiębiorczości w województwie lubelskim” 400.000,00 zł),</p> <p>2) EFS 8.i „dostęp do zatrudnienia dla osób poszukujących pracy i biernych zawodowo, w tym długotrwale bezrobotnych oraz oddalonych od rynku pracy, także poprzez lokalne inicjatywy na rzecz zatrudnienia oraz wspieranie mobilności pracowników” w ramach Regionalnego Programu Operacyjnego 2014 - 2020 – 649.459,49 zł (w tym: 552.040,56 zł kwota w części EFS; 97.418,93 zł kwota w części wkładu krajowego);</p> <p>3) EFS 8.ii „Trwała integracja na rynku pracy ludzi młodych, w szczególności tych, którzy nie pracują, nie kształcą się ani nie szkolą, w tym ludzi młodych zagrożonych wykluczeniem społecznym i wywodzących się ze środowisk marginalizowanych, także poprzez wdrażanie gwarancji dla młodzieży” w ramach Programu Operacyjnego Wiedza Edukacja Rozwój 2014 – 2020 – 932.707,51 zł (w tym: 828.104,70 zł kwota w części EFS; 104.602,81 zł kwota w części wkładu krajowego);</p> <p>4) Program Praca dla Młodych - instrument dla osób do 30 roku życia art. 150f ustawy – 723.800,00 zł;</p> <p>5) Rezerwa Funduszu Pracy – 73.900,00 zł „Program aktywizacji zawodowej osób bezrobotnych będących dłużnikami alimentacyjnymi”;</p> <p>6) Rezerwa Funduszu Pracy – 205.300,00 zł na Programy Regionalne „Rozwój małej i średniej przedsiębiorczości w województwie lubelskim” i „Aktywizacja zawodowa osób bezrobotnych 30-/50+”;</p> <p>7) Rezerwa Funduszu Pracy – 73.000,00 zł „Program aktywizacji zawodowej osób bezrobotnych w wieku 45 lat i powyżej”;</p> <p>8) Rezerwa Funduszu Pracy – 84.000,00 zł „Program aktywizacji zawodowej osób długotrwale bezrobotnych”;</p> <p>9) Rezerwa Funduszu Pracy – 15.800,00 zł na „Program staży w placówkach Agencji Restrukturyzacji i Modernizacji Rolnictwa”;</p> <p>10) Rezerwa Funduszu Pracy – 44.500,00 zł „Program aktywizacji zawodowej bezrobotnych zamieszkałych na wsi”;</p> <p>11) Krajowy Fundusz Szkoleniowy – 75.000,00 zł.</p> <p>Szczegółowe działania opisane zostały w tabeli Nr 18</p>
--	---	---

<p>P3. Zwiększenie poziomu integracji wewnętrznej i zewnętrznej powiatu</p>	<p>3.2. Wspieranie włączenia społecznego i gospodarki społecznej</p>	<p>3.1.5 Rozwój współpracy międzynarodowej powiatu (w układzie Unii Europejskiej i transgranicznym z Białorusią i Ukrainą)</p>	<p>Zrealizowano projekt „Poprawa jakości infrastruktury transportowej na obszarze przygranicznym Polski, Białorusi i Ukrainy”. Na terenie gminy Podedwórze wykonano zadanie polegające na przebudowie drogi powiatowej nr 1096 L w miejscowości Rusify. W ramach inwestycji przebudowane zostało 1870 m ciągu komunikacyjnego. Całkowita wartość zrealizowanego przez Powiat Parczewski zadania wynosiła 813 908,04 zł, z czego 736 932,06 zł stanowiły środki z Programu Współpracy Transgranicznej Polska - Białoruś - Ukraina 2014-2020.</p> <p>W ramach zadania wykonano nową nawierzchnię drogi powiatowej i poboczy oraz odtworzone zostało oznakowanie poziome na przebudowanym odcinku drogi.</p>
		<p>3.2.3. Prowadzenie efektywnej polityki społecznej (prowadzącej do integracji i aktywizacji osób zagrożonych wykluczeniem; wspieranie osób niepełnosprawnych w dążeniu do wzrostu aktywności w podejmowaniu nauki, podejmowaniu i poszukiwaniu pracy, uprawianiu sportu, systematycznej rehabilitacji zdrowotnej oraz integracji ze społeczeństwem).</p>	<p>1) PUP w Parczewie zrealizował zadanie własne dotyczące aktywizacji zawodowej osób niepełnosprawnych dla 3 osób – 2 kobiety poszukujące pracy odbyły staż zaś 1 mężczyzna odbył szkolenie. Wydatkowana została kwota 13.974,85 zł.</p> <p>2) Powiatowe Centrum Pomocy Rodzinie zorganizowało wypoczynek letni dla uczniów szkół podstawowych i gimnazjalnych, ze środowisk ubogich i zagrożonych patologią z terenu Powiatu Parczewskiego. Z wypoczynku zorganizowanego przez firmę LUTUR w Ośrodku Wypoczynkowym „Willi nad Rzeką” w Milówce skorzystało 63 dzieci. Finansowanie- Lubelskie Kuratorium Oświaty.</p> <p>3) Udzielanie pomocy finansowej i rzeczowej osobom zagrożonym wykluczeniem społecznym i zapewnienie im dostępu do poradnictwa specjalistycznego i wsparcia medycznego realizowane przez Powiatowe Centrum Pomocy Rodzinie. Ze świadczenia pomocy społecznej korzystało 2 osoby – koszt powiatu 27 781,80 zł.</p> <p>4) Na mocy porozumienia zawartego w 2017 r. pomiędzy Ministrem Edukacji Narodowej w Warszawie a Powiatem Parczewskim samorząd realizuje rządowy program kompleksowego wsparcia dla rodzin „Za życiem”.</p> <p>Powiatowa Poradnia Psychologiczno-Pedagogiczna w Parczewie pełni funkcję wiodącego ośrodka koordynacyjno-rehabilitacyjno-opiekunczego w powiecie parczewskim. Program kompleksowego wsparcia finansowany jest z budżetu państwa i realizowany w okresie od listopada 2017 r. do 31 grudnia 2021 r. Głównym zadaniem ośrodka jest udzielanie kompleksowego wsparcia terapeutycznego rodzicom z dziećmi od chwili wykrycia zagrożenia niepełnosprawnością oraz rodzinom z dziećmi z niepełnosprawnością od narodzin dziecka do czasu podjęcia nauki szkolnej, ze szczególnym uwzględnieniem dzieci w wieku do lat 3. Objęte były dzieci z terenu Powiatu Parczewskiego, które posiadają</p>

			<p>skierowanie od lekarza, stwierdzające występowanie schorzeń według Międzynarodowej Statystycznej Klasyfikacji Chorób i Problemów Zdrowotnych ICD-10 oraz dzieci posiadające orzeczenie o niepełnosprawności wydane przez Powiatowy zespół d.s. orzekania o niepełnosprawności, dzieci posiadające orzeczenie o potrzebie kształcenia specjalnego lub opinię o potrzebie wczesnego wspomagania rozwoju, obserwacji rodziców lub posiadający zaświadczenie lekarskie o zagrożeniu niepełnosprawnością.</p> <p>Szczegółowe działania na rzecz osób niepełnosprawnych opisano części IV w pkt 3.3</p>
		<p>3.2.5. Integracja zawodowa i społeczna osób niepełnosprawnych</p>	<p>Powiatowe Centrum Pomocy Rodzinie w Parczewie wspierało działalność Warsztatu Terapii Zajęciowej w Parczewie prowadzonego przez Caritas Diecezji Siedleckiej.</p> <p>Liczba osób niepełnosprawnych objętych wsparciem - 32 osoby z niepełnosprawnością.</p> <p>Koszt działania – 590.080 zł., środki finansowe PFRON- 531.072 zł., środki własne Powiatu Parczewskiego – 59.008 zł.</p>
		<p>3.2.7. Wspieranie projektów na rzecz przeciwdziałania wykluczeniu społecznemu</p>	<p>Powiatowe Centrum Pomocy Rodzinie w Parczewie zorganizowano: recital muzyczny o charakterze profilaktycznym dla dzieci z rodzin zastępczych i rodziców zastępczych z terenu Powiatu Parczewskiego (program profilaktyczno-edukacyjny: profilaktyka uzależnień) pt. „Dlaczego nie warto?“, szkolenie dla rodziców zastępczych z terenu Powiatu Parczewskiego pt. „Metody opiekuńczo-wychowawcze stosowane w pracy z trudnym nastolatkiem“, konkurs teatralny o charakterze profilaktycznym pn. „Pełni Mocy – Przeciw Przemocy” dla uczniów szkół podstawowych i oddziałów gimnazjalnych z terenu Powiatu Parczewskiego, szkolenie dla kadry kierowniczej i pracowników ośrodków pomocy społecznej oraz kadry pedagogicznej placówek oświatowych z terenu Powiatu Parczewskiego pt. „Wczesne wykrywanie syndromów dziecka krzywdzonego – diagnoza i forma pomocy”.</p>
<p>3.4. Poprawa stanu bezpieczeństwa a publicznego w powiecie</p>		<p>3.4.1. Realizacja działań i zadań wynikających z rządowego programu ograniczania przestępczości i aspołecznych zachowań „Razem bezpieczniej”.</p>	<p>Policjanci z parczewskiej jednostki przyłączyli się do kampanii społecznej pod nazwą „Więcej pomocy, mniej przemocy”. Głównym organizatorem przedsięwzięcia jest Powiatowe Centrum Pomocy Rodzinie w Parczewie. W ramach przedsięwzięcia w siedzibie KPP w Parczewie osoby dotknięte przemocą mogły liczyć na fachową pomoc. Porad i informacji dotyczących przedmiotowego zagadnienia udzielali wyznaczeni funkcjonariusze oraz dzielnicowi.</p> <p>Mundurowi z Parczewa wzięli udział w spotkaniach z uczniami szkół powiatu parczewskiego. Podczas spotkań rozmawiali o szeroko pojętym bezpieczeństwie. Mundurowi omówili zasady, jakimi należy się kierować podczas spędzania wolnego czasu.</p>

Przedstawili także różne zagrożenia z jakimi młodzi ludzie mogą się spotkać w życiu codziennym i wspólnie z uczniami przedyskutowali jak skutecznie sobie z nimi radzić. W szerokim kontekście przybliżono zagrożenia płynące z internetu. Policjanci przybliżyli metody działań cyberprzestępców oraz udzieliли cennych wskazówek jak nie paść ich ofiarą. Omówiono odpowiedzialność karną, jaka ponoszą nieletni popełniający czyny karalne oraz czym przejawia się demoralizacja.

We wrześniu 2018 r. policjanci z Parczewa w ramach akcji „Bezpieczna droga do szkoły” odwiedzili dzieci z Przedszkola w Sosnowicy. Była to doskonała okazja, aby poprzez zabawę przypomnieć maluchom o podstawowych zasadach bezpieczeństwa na drodze. Mundurowi omówili jak ważną rolę spełniają odblaski oraz pokazali jak bezpiecznie przechodzić przez jezdnię. Policjanci omówili podstawowe zasady bezpieczeństwa w różnego rodzaju sytuacjach.. W związku z tym przypomniaли zasady, jakimi należy się kierować w drodze do przedszkola.

W lipcu 2018 r. funkcjonariusze z Komendy Powiatowej Policji z Parczewa spotkali się w świetlicy wiejskiej w Wyhalewie z dziećmi, które spędzają wakacje na wsi. Mundurowi mówili o odpowiedzialności kamej nieletnich oraz zagrożeniach, z jakimi można się spotkać podczas letniego wypoczynku. Mundurowi przedstawili ogólny zarys postępowania przed sądem w przypadkach czynów karalnych popełnionych przez nieletnich czy też przejawach demoralizacji. Stróże prawa mówili o konsekwencjach na przyszłość, jakie może nieść za sobą konflikt z prawem już w takim młodym wieku.

Policjanci z Komendy Powiatowej Policji w Parczewie prowadzili cykl spotkań z dziećmi młodzieżą w ramach akcji „Kręci mnie bezpieczeństwo. nad wodą”. Spotkania odbywają się w miejscach letniego wypoczynku na terenie powiatu parczewskiego. Cykl spotkań w ramach akcji „Kręci mnie bezpieczeństwo. nad wodą” w powiecie parczewskim rozpoczęto od spotkania z uczniami w Szkole Podstawowej w Jabłoniu. Mundurowi szczegółowo omówili podstawowe zasady, jakimi należy się kierować podczas zabaw i rekreacji w wodzie. Policjanci omówili, w jaki sposób bezpiecznie uprawiać sporty wodne, korzystać z materacy i podobnych dmuchanych elementów. Przedstawili jak ogromne niebezpieczeństwo niesie ze sobą korzystanie z dzikich kąpielisk i niestrzeżonych plaż. Policjanci wręczyli ulotki i foldery mówiące o bezpieczeństwie nad wodą oraz drobne upominki. W powiecie parczewskim znajduje się obszar pojezierza łączynsko – włodawskiego, gdzie zarówno turyści jak i okoliczni mieszkańcy bardzo chętnie wybierają

			<p>jeziora na miejsca do spędzania wolnego czasu. W trosce o bezpieczeństwo policjanci apelują o ostrożność i rozwagę w trakcie wypoczynku nad wodą. Przypominają, że zasady bezpieczeństwa obowiązują zawsze i wszędzie, bez względu na porę roku.</p> <p>W 2018 r. została przekazana kwota 6000,00 zł na Fundusz Wsparcia Policji w Lublinie na usługi związane z patrolami ponadnormatywnymi związanymi z zabezpieczeniem przez Policję bezpieczeństwa i porządku publicznego na terenach zielonych –rekreacyjnych nad Jeziorem Bialskim w miejscowości Białka gm. Dębowa Kłoda i Jeziorem Zagłębobcze w miejscowości Zamłyniec gm. Sosnowica.</p>
		<p>3.4.2. Rozwój sprawnego systemu ochrony i zapobiegania nadzwyczajnym zagrożeniom życia i zdrowia ludzi oraz środowiska naturalnego (w tym tworzenie systemu ochrony przeciwpowodziowej i przeciwpożarowej).</p>	<p>W listopadzie 2018 r. pracownicy Powiatowego Centrum Zarządzania Kryzysowego w Parczewie uczestniczyli w ćwiczeniach zgrywających jednostek Krajowego Systemu Ratowniczo - Gaśniczego i służb współdziałających powiatu parczewskiego. Tematem ćwiczeń było: „Usuwanie skutków awarii instalacji chłodniczej, zawierającej amoniak”. Ćwiczenia odbyły się na terenie Spółdzielni Mleczarskiej „SPOMLEK” w Parczewie. W ćwiczeniach udział wzięły 3 zastępy Państwowej Straży Pożarnej, 8 zastępów jednostek Ochotniczych Straży Pożarnych włączonych do KSRG, dwa radiowozy Policji, karetki pogotowia Szpitalnego Oddziału Ratunkowego.</p> <p>Głównym celem ćwiczeń było rozpoznanie operacyjne zakładu, w którym magazynowane jest 1000 dm³ amoniaku, sprawdzenie stanu wyposażenia jednostek OSP w sprzęt i środki ochrony osobistej, doskonalenie dowodzenia na szczeblu interwencyjnym i taktycznym podczas akcji ratowniczo-gaśniczych, sprawdzenie poziomu wyszkolenia ratowników oraz gotowości operacyjno - technicznej sił i środków z podmiotów KSRG z terenu powiatu parczewskiego.</p>
		<p>3.4.4. Edukacja i profilaktyka zdrowotna zachęcająca mieszkańców do zdrowego stylu życia, w tym kultury fizycznej, sportu i rekreacji.</p>	<p>Z inicjatywy Starosty Parczewskiego w ramach realizacji zadań edukacji, promocji i ochrony zdrowia mieszkańców powiatu w sali konferencyjnej Starostwa Powiatowego w Parczewie miał miejsce finał Powiatowej Olimpiady o Chorobach Zakaźnych. Celem olimpiady było podnoszenie poziomu wiedzy na temat przyczyn, przebiegu i konsekwencji zachorowań w wyniku zakażenia wirusami HIV, HBV, HCV.</p> <p>VI Regionalna Olimpiada Wiedzy o Zdrowiu Psychicznym. Głównym celem Olimpiady było poszerzenie wiedzy z zakresu szeroko pojętego zdrowia psychicznego. Uczniowie musieli wykazać się wiedzą z zakresu psychologii, dotyczącą m.in.: pozycji zdrowia psychicznego w Polsce, norm psychicznych, założeń współczesnej psychiatrii, psychoterapii czy higieny psychicznej. W trakcie spotkania omówiono temat szkodliwości dopalaczy.</p>

		<p>Dodatkowo uczestnicy spotkania obejrżeli film wydany przez Główny Inspektorat Sanitarny nt. DOPALACZOM STOP użyczony przez Powiatową Stację Sanitarno-Epidemiologiczną w Parczewie, po którym odbył się quiz tematyczny.</p>
	<p>3.4.10. Prowadzenie szkoleń w ramach działań informacyjnych i prewencyjnych mających głównie na celu zapewnienie poczucia bezpieczeństwa publicznego.</p>	<p>W kwietniu 2018 r. w sali konferencyjnej Starostwa Powiatowego w Parczewie odbyła się debata społeczna poświęcona bezpieczeństwu na terenie powiatu parczewskiego. Celem spotkania było zwrócenie uwagi na zdarzenia szczególnie uciążliwe społecznie, które wpływają negatywnie na poczucie bezpieczeństwa.</p> <p>W debacie udział wzięli min. Prokurator Rejonowy w Parczewie oraz przedstawiciele lokalnych władz, samorządów i instytucji. Naczelnik Wydziału Prewencji i Ruchu Drogowego KPP w Parczewie na przedstawionej prezentacji multimedialnej zapoznał z wybranymi zagadnieniami dotyczącymi wykroczeń, których charakter ma negatywny wpływ na poczucie ogólnie pojętego bezpieczeństwa. Omówił też działania takich aplikacji jak „Krajowa Mapa Zagrożeń Bezpieczeństwa” i „Moja Komenda”. Przedstawił także funkcjonowanie programu „Dzielnicowy bliżej nas” a także zapoznał z planem działań prewencyjnych pod nazwą „Patrz i słuchaj” jakie prowadzone są na terenie powiatu parczewskiego. Po prezentacji rozpoczęła się dyskusja gdzie uczestnicy przekazywali swoje uwagi, spostrzeżenia i sugestie dotyczące zdarzeń, jakie miały miejsce na terenie naszego powiatu. Efektem rozmów było wypracowanie wniosków, których realizacja wpłynie na poprawę bezpieczeństwa.</p> <p>W listopadzie 2018 r. w sali konferencyjnej w sali konferencyjnej Starostwa Powiatowego w Parczewie odbyła się debata społeczna poświęcona bezpieczeństwu na terenie powiatu parczewskiego. Głównym tematem spotkania było „Jak nie stać się ofiar oszustów”. Debata była okazją do spotkania policjantów z lokalną społecznością i wymianą poglądów oraz spostrzeżeń na temat bezpieczeństwa w powiecie parczewskim. W spotkaniu wzięli udział przedstawiciele władzy lokalnej, samorządów oraz zaproszeni goście. Podczas konferencji policjanci przedstawili zgromadzonym metody działań oszustów wykorzystujących wrażliwość osób starszych. Omówiono stosowane przez przestępców metody „na wnuczka” i „na policjanta”. Na przykładzie prawdziwych zdarzeń mundurowi udzielali porad i wskazówek jak nie stać się ofiarą takiego przestępstwa i nie stracić swoich oszczędności a czasem nawet dorobku całego życia. Spotkanie zakończyła dyskusja gdzie uczestnicy przekazywali swoje uwagi, spostrzeżenia oraz sugestie dotyczące zdarzeń, jakie miały miejsce na terenie naszego powiatu. Efektem rozmów było wypracowanie wniosków,</p>

			<p>których realizacja wpłynię jeszcze bardziej na poprawę bezpieczeństwa. W grudniu 2018 r. w budynku szkoły Zakładu Doskonalenia Zawodowego w Parczewie odbyła się konferencja połączona ze szkoleniem w zakresie przeciwdziałania przestępczości. Celem zebrania było podniesienie wiedzy i świadomości w zakresie przeciwdziałania przemocy wśród osób pracujących w instytucjach pomocowych takich jak ośrodki pomocy społecznej, sądy, placówki wychowawcze oraz policji. Obszarami poruszonymi na szkoleniu były aspekty prawne w systemie pomocy osobom narażonym na doświadczanie przestępstw, wzajemna współpraca instytucji oraz zasady efektywnego pomagania. Konferencja zakończyła się warsztatami tematycznymi. Przedsięwzięcie zorganizowało Centrum Pomocy Interdyscyplinarnej Bona Fides przy współpracy z Komendą Wojewódzką Policji w Lublinie.</p>
--	--	--	--

Źródło: opracowanie własne Wydział Architektury Inwestycji i Zamówień Publicznych na podstawie zebranych danych z jednostek organizacyjnych powiatu i kierowników poszczególnych wydziałów

IV. Realizacja w roku 2018 zadań powiatu, wraz z informacją o realizacji polityk, programów i strategii dotyczących tych zadań.

1. Edukacja publiczna

Powiat Parczewski jest organem prowadzącym dla dwóch szkół ponadgimnazjalnych oraz dla Powiatowej Poradni Psychologiczno Pedagogicznej w Parczewie. Sieć szkół tworzą I Liceum Ogólnokształcące im. Mikołaja Kopernika w Parczewie i Zespół Szkół Ponadgimnazjalnych im. Stanisława Staszica w Parczewie.

Obsługę finansową jednostek prowadzi Starostwo Powiatowe w Parczewie.

Na terenie powiatu funkcjonują trzy szkoły dotowane przez Powiat Parczewski prowadzone przez inne organy: Technikum Zakładu Doskonalenia Zawodowego w Parczewie ul. Harcerska 8, Szkoła o uprawnieniach szkoły publicznej organem prowadzącym szkołę jest Zakład Doskonalenia Zawodowego w Lublinie oraz szkoły niepubliczne z uprawnieniami szkoły publicznej Policealne Studium Zawodowe „Profit” w Parczewie i Liceum Ogólnokształcące dla Dorosłych „PROFIT” w Parczewie, prowadzone przez osobę fizyczną.

Tabela Nr 5 Liczba uczniów w szkołach prowadzonych przez Powiat w 2018r.

Wyszczególnienie	Liczba oddziałów ogółem	Liczba uczniów ogółem	w tym:							
			Kl. I		Kl. II		Kl. III		Kl. IV	
			Liczba oddziałów	Liczba uczniów	Liczba oddziałów	Liczba uczniów	Liczba oddziałów	Liczba uczniów	Liczba oddziałów	Liczba uczniów
1. I Liceum Ogólnokształcące w Parczewie	10	257	3	70	3	87	4	100	-	-
2. Zespół Szkół Ponadgimnazjalnych w Parczewie - Technikum	15	352	4	99	4	73	4	94	3	86
Razem	25	609	7	169	7	160	8	194	3	86

Źródło: opracowanie własne Wydział Edukacji i Spraw Społecznych

Tabela Nr 6 Zatrudnienie w placówkach oświatowych prowadzonych przez Powiat w 2018r.

Wyszczególnienie	Zatrudnienie nauczycieli		w tym:					
			Nauczyciele		Administracja i obsługa		Lekarz konsultant	
	Etaty	Osoby	Pełny etat	Niepełny etat	Etaty	Osoby	Etaty	Osoby
1. I Liceum Ogólnokształcące w Parczewie	22,77	25	19	6	6	6	-	-
2. Zespół Szkół Ponadgimnazjalnych w Parczewie	35,28	37	32	5	11,50	12	-	-
3. PPPP w Parczewie	13,50	14	13	1	1,50	2	0,15	1
Razem	71,55	76	64	12	19	20	0,15	1

Źródło: opracowanie własne Wydział Edukacji i Spraw Społecznych

Na 76 nauczycieli w placówkach oświatowych 18 posiada stopień awansu zawodowego nauczyciela mianowanego a 58 dyplomowanego, co świadczy o wysokim poziomie kompetencji kadry pedagogicznej. W 2018 r. stopień nauczyciela mianowanego uzyskało 2 nauczycieli.

Tabela Nr 7 Zestawienie wyników egzaminów maturalnych przedmiotów obowiązkowych w podległych jednostkach oświatowych prowadzonych przez samorząd Powiatu Parczewskiego w 2018 r.

L.p.	Szkoła	Liczba uczniów klas maturalnych	Liczba uczniów przystępujących do matury	Zdało	Matura 2018 % zdawalności
1	I Liceum Ogólnokształcące w Parczewie	84	82	73	89
2	Technikum Zespołu Szkół Ponadgimnazjalnych	77	53	50	94,3
Razem		161	135	123	X

Źródło: opracowanie własne Wydział Edukacji i Spraw Społecznych

Tabela Nr 8 Zestawienie wyników egzaminów potwierdzających kwalifikacje zawodowe według profilu kształcenia i specjalności w Zespole Szkół Ponadgimnazjalnych w Parczewie w 2018 r.

Zespół Szkół Ponadgimnazjalnych w Parczewie	Profil kształcenia	Liczba uczniów przystępujących do egzaminu zawodowego	Liczba uczniów, którzy zdali egzamin zawodowy i otrzymali dyplom
	Technik informatyk	29	15
	Technik usług fryzjerskich	11	6
	Technik pojazdów samochodowych	14	13
	Technik żywienia i usług gastronomicznych	23	8

Źródło: opracowanie własne Wydział Edukacji i Spraw Społecznych

W zależności od potrzeb placówek przeprowadzano bieżące remonty i prace porządkowe ze środków budżetu powiatu.

2. Promocja i ochrona zdrowia

Na terenie powiatu funkcjonują dwa publiczne podmioty lecznicze gdzie organem założycielskim jest Powiat Parczewski: Samodzielny Publiczny Zakład Opieki Zdrowotnej w Parczewie i Samodzielny publiczny Zakład Podstawowej Opieki Zdrowotnej w Parczewie.

- liczba hospitalizowanych pacjentów w 2018 r. w SPZOZ w Parczewie– 6.850 hospitalizacji i 27 hospitalizacji na Dziennym Oddziale Terapii Uzależnień od Alkoholu
- liczba udzielonych porad specjalistycznych w 2018 roku w SPZOZ w Parczewie - 51.893 porad specjalistycznych
- liczba urodzeń w szpitalu w 2018 r. - 405 urodzeń
- liczba zgonów w szpitalu w 2018 r. - 191 zgonów
- liczba porad udzielonych pacjentom w SPZ POZ (z wyłączeniem opieki nocnej) w roku 2018- 42.426 porad
- liczba zweryfikowanych przez NFZ pacjentów w SP ZPOZ w Parczewie na dzień 02.01.2019 – 8.076 osób.

Tabela Nr 9 Liczba łóżek z podziałem na poszczególne oddziały szpitalne w SPZOZ w Parczewie

Oddział	Liczba łóżek
Oddział Chirurgiczno-Urazowy	19
Oddział Dziecięcy	15
Oddział Ginekologiczno-Położniczy	25
Oddział Internistyczno-Kardiologiczny	40
Oddział Geriatryczny	38
Oddział Psychiatryczny z Pododdziałem Leczenia Uzależnień	62
Oddział Anestezjologii i Intensywnej Terapii	4

Oddział Rehabilitacyjny	15
Szpitalny Oddział Ratunkowy	6
Razem	224

Źródło: opracowanie własne Samodzielny Publiczny Zakład Opieki Zdrowotnej w Parczewie

Na terenie powiatu w 2018 r. prowadziło działalność 16 aptek ogólnodostępnych w tym 8 aptek było w mieście Parczewie i 8 aptek na obszarach gmin wiejskich. Rada ustaliła rozkład godzin pracy aptek ogólnodostępnych w Powiecie Parczewskim w 2018 roku (uchwała Nr XXXVI/197/2017 z dnia 29 listopada 2017 r.⁵).

2.1 Realizacja zadania powiatu z zakresu promocji i ochrony zdrowia w 2018 r.

1. Akcje bezpłatnych badań i szczepień profilaktycznych dla mieszkańców Powiatu Parczewskiego. W ramach akcji zostało wykonanych 219 szczepień przeciwko grypie dla osób 65+ oraz 150 badań w kierunku boreliozy dla osób czynnych zawodowo 25-65 l. Całkowity koszt akcji 11.970 zł. Zadanie zostało sfinansowane z budżetu Powiatu Parczewskiego.
2. Akcję bezpłatnych badań profilaktycznych i szczepień w Gminie Sosnowica dla mieszkańców Gminy Sosnowica. W ramach akcji wykonano badania PSA dla mężczyzn powyżej 50 lat, szczepienia przeciwko grypie dla osób 65+ i badania w kierunku WZW typ C osoby dorosłe. Łącznie wykonano 80 badań. Całkowity koszt akcji 2.040 zł w tym środki finansowe powiatu 1.020 zł oraz środki finansowe Gminy Sosnowica 1.020 zł.
3. VI Regionalną Olimpiadą Wiedzy o Zdrowiu Psychicznym. Olimpiada składała się z etapu szkolnego, powiatowego i regionalnego. W olimpiadzie udział wzięło 65 uczniów z 4 szkół ponadgimnazjalnych z terenu Powiatu Parczewskiego. Całkowity koszt organizacji olimpiady wyniósł 3.092,50 zł. Sfinansowano ze środków finansowych powiatu. Na etapie powiatowym olimpiady młodzież dodatkowo otrzymała nagrody ufundowane przez fundatorów z terenu Powiatu Parczewskiego. Zwycięzcą VI Regionalnej Olimpiady Wiedzy o Zdrowiu Psychicznym, która odbyła się we Włodawie została uczennica I Liceum Ogólnokształcącego w Parczewie wobec tego organizatorem VII Regionalnej Olimpiady Wiedzy o Zdrowiu Psychicznym w 2019 r. jest Powiat Parczewski.
4. III Powiatowa Olimpiada Wiedzy o Chorobach Zakaźnych skierowana do uczniów szkół podstawowych i szkół ponadgimnazjalnych z terenu Powiatu Parczewskiego. Organizatorem była Powiatowa Stacja Sanitarno Epidemiologiczna w Parczewie przy współpracy Starostwa Powiatowego w Parczewie. W etapie powiatowym udział wzięło 34 uczniów. Całkowity koszt organizacji olimpiady wyniósł 1.160 zł, w tym środki finansowe powiatu 810 zł oraz środki PSSE w Parczewie w wysokości 350 zł
5. Akcja Prozdrowotna "Biała Niedziela" w Siemieniu skierowana do mieszkańców Gminy Siemień. W ramach prowadzonej akcji wykonano 211 porad i konsultacji specjalistycznych oraz wykonano badania EKG, cytologia szyjki macicy, badania

⁵ Dz.Urz. Woj..Lubelskiego poz. 5444

komputerowe wzroku, spirometria, badanie cukru, badanie słuchu łącznie 239 badań. Całkowity koszt akcji 10.210 zł. W tym środki finansowe powiatu 2.000 zł oraz 8.210 zł środki finansowe Gminy Siemień. Realizatorem akcji był 1 Wojskowy Szpital Kliniczny z Polikliniką Samodzielny Publiczny ZOZ w Lublinie.

6. Akcja Prozdrowotna "Biała Niedziela" w Jabłoniu skierowana do mieszkańców Gminy Jabłoń. W ramach prowadzonej akcji wykonano: 193 porady i konsultacje specjalistyczne oraz wykonano następujące: badania EKG, cytologia szyjki macicy, komputerowe wzroku, spirometria, badania słuchu, cukru łącznie 182 badania. Całkowity koszt akcji 10.518,83 zł. W tym środki finansowe powiatu 2.000 zł oraz 8.518,83 zł środki finansowe Gminy Jabłoń. Realizatorem akcji był 1 Wojskowy Szpital Kliniczny z Polikliniką Samodzielny Publiczny ZOZ w Lublinie.

2.2 Realizacja programów z zakresu profilaktyki i ochrony zdrowia przez Samodzielny Publiczny Zakład Opieki Zdrowotnej w Parczewie

1. Program Profilaktyki Raka Szyjki Macicy - 339 osób, koszt realizacji programu: 4.826 zł, finansowanie NFZ.
2. Program Profilaktyki Diagnostyki Jelita grubego w Powiecie Parczewskim – 473 osób, koszt realizacji programu: 239.610 zł, finansowanie w ramach RPOWL na lata 2014-2020.
3. Program Profilaktyki Diagnostyki Jelita grubego w podregionie białskim – 19 osób, koszt realizacji programu: 61.494,68 zł, finansowanie w ramach RPOWL na lata 2014-2020.
4. Program Profilaktyki Raka Skóry dla Mieszkańców Województwa Lubelskiego na lata 2018- 2021 – 60 osób, działania prowadzone w ramach współpracy z Wojewódzkim Ośrodkiem Medycyny Pracy Centrum Profilaktyczno- Lecznicze w Lublinie.

Ponadto w 2018 roku w oddziałach SP ZOZ była prowadzona edukacja zdrowotna pacjentów. Łącznie z 7 programów edukacyjnych skorzystało 2.607 pacjentów i ich rodzin.

3. Polityka społeczna

3.1 Pomoc społeczna i polityka prorodzinna

Powiatowe Centrum Pomocy Rodzinie w Parczewie, zwane dalej „PCPR”, jako jednostka organizacyjna Powiatu Parczewskiego utworzona na mocy uchwały Nr IV/23/99 Rady Powiatu w Parczewie z dnia 26 stycznia 1999 roku, realizuje zadania w zakresie pomocy społecznej, wspierania rodziny i systemu pieczy zastępczej, rehabilitacji społecznej osób niepełnosprawnych oraz przeciwdziałania przemocy w rodzinie.

Zgodnie z ustawą z dnia 12 marca 2004 r. o pomocy społecznej⁶ do zadań własnych powiatu należy prowadzenie i rozwój infrastruktury domów pomocy społecznej o zasięgu ponadgminnym oraz umieszczanie w nich skierowanych osób. Starosta przy pomocy

⁶ Dz. U. z 2018 r. poz. 1508 z późn.zm.

Powiatowego Centrum Pomocy Rodzinie sprawuje nadzór nad działalnością jednostek specjalistycznego poradnictwa w tym rodzinnego oraz ośrodków wsparcia, domów pomocy społecznej i interwencji kryzysowej.

Na terenie powiatu parczewskiego funkcjonuje Dom Pomocy Społecznej w Kalince – dla osób przewlekle psychicznie chorych dysponujący 96 miejscami. Stan mieszkańców na dzień 31 grudnia 2018 roku wynosił 93 osoby, sposób finansowania: według nowych zasad 57 osób, według starych zasad 36 osób.

Powiatowe Centrum Pomocy Rodzinie w Parczewie w 2018 roku wydało 6 decyzji o umieszczeniu w DPS, 7 decyzji wygaszających pobyt i 21 decyzji zmieniających odpłatność za pobyt w DPS. Łącznie wydano 34 decyzje.

Ośrodek Interwencji Kryzysowej realizował w ramach konkursu zadanie z zakresu pomocy społecznej zlecone przez Powiat Parczewski. Zadanie zostało zlecone dla Stowarzyszenia Wspierania Aktywności BONA FIDES w Lublinie. Celem głównym działalności placówki było zmniejszenie zjawiska przemocy w rodzinie oraz eliminowanie negatywnych skutków kryzysów osobistych poprzez utworzenie i funkcjonowanie kompleksowych form wsparcia dla osób znajdujących się w trudnej sytuacji z terenu powiatu parczewskiego poprzez nieodpłatne specjalistyczne poradnictwo psychologiczne, prawne oraz hostelowe.

W okresie prowadzenia Ośrodka Interwencji Kryzysowej z udzielonych porad prawnych i psychologicznych w 2018 roku skorzystało 16 osób pokrzywdzonych przestępstwem. Ośrodek Interwencji Kryzysowej oferował wielokierunkową pomoc osobom pozostającym w różnych sytuacjach kryzysowych.

3.2 Wsparcie rodziny i system pieczy zastępczej

Organizatorem rodzinnej pieczy zastępczej w Powiecie Parczewskim jest Powiatowe Centrum Pomocy Rodzinie w Parczewie poprzez funkcjonujący w jednostce Zespół do spraw rodzinnej pieczy zastępczej. Praca Zespołu koordynuje kierownik Powiatowego Centrum Pomocy Rodzinie w Parczewie. W 2018 roku w Zespole pracowało: 2 koordynatorów rodzinnej pieczy zastępczej zatrudnionych na podstawie umowy o pracę współfinansowanych z dotacji celowej Ministerstwa Pracy i Polityki Społecznej w wysokości 95 221,00 złotych. Ponadto w skład Zespołu wchodził pracownik socjalny. Pracę zespołu wspomagał zatrudniony na umowę zlecenie psycholog.

W 2018 roku w Powiecie Parczewskim funkcjonowało 30 rodzin zastępczych, w których przebywało 46 dzieci.

Tabela Nr 10 Podział rodzin zastępczych z Powiatu Parczewskiego w 2018 r. według form rodzinnej pieczy zastępczej

Typy rodzin	Liczba rodzin	Liczba dzieci
Rodzina zastępcza spokrewniona	24	37
Rodzina zastępcza niezawodowa	6	9
Rodzina zastępcza zawodowa	0	0
Razem	30	46

Źródło: opracowanie własne Powiatowe Centrum Pomocy Rodzinie w Parczewie

W 2018 r. powstały 2 nowe rodziny zastępcze spokrewnione, w których umieszczono 2 dzieci.

Tabela Nr 11 Liczba rodzin i dzieci w poszczególnych gminach Powiatu Parczewskiego w 2018 r.

GMINA	Typy rodzin			
	Rodziny spokrewnione		Rodziny niezawodowe	
	Liczba rodzin	Liczba dzieci	Liczba rodzin	Liczba dzieci
Parczew	13	18	2	2
Siemień	3	5	3	6
Jabłoń	2	4	1	1
Podedwórze	1	1	0	0
Dębowa Kłoda	1	3	0	0
Milanów	2	3	0	0
Sosnowica	2	3	0	0
Łącznie	24	37	6	9

Źródło: opracowanie własne Powiatowe Centrum Pomocy Rodzinie w Parczewie

Jednym z zadań Organizatora Rodzinnej Pieczy Zastępczej jest dokonywanie oceny sytuacji dziecka umieszczonego w rodzinnej pieczy zastępczej oraz oceny rodziny zastępczej. Obowiązek ten jest realizowany przez Zespół ds. Rodzinnej Pieczy Zastępczej powołany przez Kierownika Powiatowego Centrum Pomocy Rodzinie w Parczewie.

Tabela Nr 12 Realizacja w 2018 r.” Powiatowego Programu Rozwoju Pieczy Zastępczej w Powiecie Parczewskim na lata 2018 – 2020” przez Organizatora Rodzinnej Pieczy Zastępczej tj. Powiatowe Centrum Pomocy Rodzinie w Parczewie.

Program wyznacza kierunki rozwoju rodzinnej i instytucjonalnej pieczy zastępczej w Powiecie Parczewskim. Służy usystematyzowaniu, ukierunkowaniu działań i ustaleń priorytetów i zakresu prowadzonych działań na rzecz rozwoju pieczy zastępczej na terenie Powiatu Parczewskiego realizując zapisy ustawy z dnia 9 czerwca 2011 roku o wspieraniu rodziny i systemie pieczy zastępczej⁷.

1. Cel: Zapewnienie opieki i wychowania dzieciom pozbawionym opieki rodziców biologicznych.

Lp	Cele szczegółowe	Sposoby realizacji działań
1	Promowanie w środowisku lokalnym zastępczych form opieki.	1. Roznoszenie ulotek, plakatów, broszur informacyjnych, publikowanie artykułów w lokalnej prasie: ❖ Na stronie internetowej Powiatowego Centrum Pomocy Rodzinie stale dostępna jest informacja dotycząca rodzicielstwa zastępczego, warunków, jakie należy spełnić, aby ubiegać się o ustanowienie

⁷ Dz. U. z 2018 r. poz. 998 z późn. zm

		<p>rodziną zastępczą. Ponadto, osoby zainteresowane, mogą uzyskać szczegółowe informacje w siedzibie Centrum odnośnie procesu kwalifikacyjnego kandydatów na rodziny zastępcze, rodzajów rodzin zastępczych oraz świadczeń na rzecz rodzin zastępczych i dzieci w nich umieszczonych.</p> <p>2. Indywidualne spotkania i rozmowy z osobami zainteresowanymi pełnieniem funkcji rodziny zastępczej:</p> <ul style="list-style-type: none"> ❖ W roku 2018 prowadzono indywidualne spotkania i rozmowy z osobami zainteresowanymi tworzeniem pieczy zastępczej. ❖ Na prośbę Sądów Rodzinnych Zespół do Spraw Rodzinnej Pieczy Zastępczej wszczął 3 procedury kwalifikacyjne dla kandydatów na rodzinę zastępczą, z czego sporządził 2 opinie pozytywne o kandydatach na rodzinę zastępczą spokrewnioną, <p>3. Organizowanie integracyjnych festynów/impres propagujących ideę rodzicielstwa zastępczego:</p> <ul style="list-style-type: none"> ❖ Zorganizowanie z okazji Dnia Rodzicielstwa Zastępczego Pikniku Rodzinnego, poświęconego idei rodzicielstwa zastępczego w dniu 30 maja 2018 r. <p>4. Organizowanie kampanii informacyjno – edukacyjnych dot. tematyki pieczy zastępczej na terenie powiatu parczewskiego:</p> <ul style="list-style-type: none"> ❖ W ramach tego zadania w dniu 28 czerwca 2018 roku Centrum zorganizowało recital o charakterze profilaktycznym dla dzieci z rodzin zastępczych i rodziców zastępczych pt. „Dlaczego nie warto”. Recital poprowadził IMPRESARIAT ARTYSTYCZNY – TEATR z Krakowa.
2	<p>Zwiększenie liczby rodzin zastępczych zawodowych oraz innych form rodzinnej pieczy zastępczej.</p>	<p>1. Organizowanie szkoleń dla kandydatów na rodziców zastępczych:</p> <ul style="list-style-type: none"> ❖ Skierowano 2 osób na szkolenie dla kandydatów do pełnienia funkcji rodziny zastępczej niezawodowej, prowadzone przez Regionalny Ośrodek Polityki Społecznej w Lublinie – Ośrodek Adopcyjny. <p>2. Tworzenie rodzinnych form pieczy zastępczej (rodziny zastępcze niezawodowe, zawodowe i rodzinne domy dziecka):</p> <ul style="list-style-type: none"> ❖ Zgodnie z Powiatowym Programem Rozwoju Pieczy Zastępczej w Powiecie Parczewskim na lata 2018 – 2020 nie została utworzona, zakładana limitem 1 rodzina zastępcza zawodowa i pomocowa. Przyczyną nie wykonania założenia powyższego zadania programowego w 2018 roku był brak osób chętnych na kandydatów na rodziny zastępcze zawodowe, którzy spełnialiby kryteria ustawy o wspieraniu rodziny i systemie pieczy zastępczej. <p>3. Rozwój współpracy lokalnych instytucji działających na rzecz rodziny mającej na celu pozyskiwanie kandydatów do sprawowania zastępczych form opieki:</p>

		<ul style="list-style-type: none"> ❖ W 2018 roku Powiatowa Poradnia Psychologiczno Pedagogiczna w Parczewie w ramach Porozumienia o współpracy Nr 1/2013 z dnia 22 marca 2013 roku oraz Anekssem Nr 1 do w/w Porozumienia z dnia 1 października 2014 roku przeprowadziła badania i wydała opinię o posiadaniu predyspozycji i motywacji do pełnienia funkcji rodziny zastępczej dla 3 kandydatów na rodzinę zastępczą oraz w lipcu 2018 roku dla 4 rodzin zastępczych niezawodowych z terenu Powiatu Parczewskiego.
3	<p>Upowszechnianie roli i znaczenia rozwoju rodzinnych, zastępczych form opieki.</p>	<p>1. Promowanie zastępczych form opieki podczas organizowanych imprez okolicznościowych i integracyjnych w Powiecie Parczewskim:</p> <ul style="list-style-type: none"> ❖ Zorganizowanie z okazji Dnia Rodzicielstwa Zastępczego Pikniku Rodzinnego, poświęconego idei rodzicielstwa zastępczego w dniu 30 maja 2018 roku w Gospodarstwie agroturystycznym Dworek Makoszka.
4	<p>Pomoc rodzinom zastępczym w regulowaniu sytuacji prawnej umieszczonych u nich dzieci.</p>	<p>1. Zapewnienie pomocy prawnej:</p> <ul style="list-style-type: none"> ❖ Udzielanie informacji i kierowanie osób do punktów oferujących nieodpłatną pomoc prawną w Powiecie Parczewskim. <p>2. Współpraca z kuratorami sądowymi w zakresie uregulowania sytuacji prawnej dziecka (6 dzieci):</p> <ul style="list-style-type: none"> ❖ Centrum wystąpiło z wnioskiem do Sądu Rejonowego w stosunku do 6 dzieci o uregulowanie sytuacji prawnej dzieci umieszczonych w pieczy zastępczej <p>3. Pomoc w sporządzaniu pism urzędowych:</p> <ul style="list-style-type: none"> ❖ Sporządzenie 4 wniosków do Sądów Rejonowych Wydział rodzinny o wydanie zabezpieczenia w trybie tymczasowym do reprezentowania małoletniej przed organami administracyjnymi tj. wystąpienie z wnioskiem o ustalenie dziecku stopnia niepełnosprawności oraz wnioski o zgodę na czynności przekraczające zwykły zarząd majątkiem dziecka – zrzeczenie się spadku po zmarłym rodzicu.
5	<p>Zgłaszanie dzieci z uregulowaną sytuacją prawną do ośrodków adopcyjnych, w celu poszukiwania dla nich rodzin przysposabiających.</p>	<p>1. Współpraca z ośrodkami adopcyjnymi:</p> <ul style="list-style-type: none"> ❖ Centrum zgłosiło 6 dzieci z uregulowaną sytuacją prawną dziecka wraz z kompletem kart zgłoszeniowych. We wszystkich 6 przypadkach Ośrodek Adopcyjny w Białej Podlaskiej przekazał informację o nie zakwalifikowaniu do przysposobienia.

2. Cel: Systematyczne wsparcie rodzin zastępczych funkcjonujących na terenie powiatu parczewskiego.

L p	Cele szczegółowe	Sposoby realizacji działań
6	<p>Pomoc dzieciom umieszczonym w pieczy zastępczej oraz osobom tworzącym rodzinną pieczę zastępczą w przezwyciężaniu problemów związanych z opieką nad małoletnimi przebywającymi pod ich opieką.</p>	<p>1. Zapewnienie rodzinom bezpłatnej pomocy psychologicznej, pedagogicznej, socjalnej i prawnej:</p> <ul style="list-style-type: none"> ❖ W zakresie prowadzenia poradnictwa i terapii dla dzieci przebywających w rodzinnej pieczy zastępczej i ich opiekunów, psycholog przeprowadził 27 konsultacji psychologicznych dotyczących rozmaitych kwestii związanych z funkcjonowaniem psychospołecznym członków rodzin zastępczych. Ponadto 21 dzieci z rodzin zastępczych zostało objętych terapią specjalistów Powiatowej Poradni Psychologiczno – Pedagogicznej w Parczewie. ❖ W dniu 3 grudnia 2018 roku w siedzibie tutejszego Centrum miały miejsce indywidualne konsultacje z pedagogiem z których skorzystało 7 rodziców zastępczych. ❖ Sporządzenie wniosków do Sądów Rejonowych o wydanie zabezpieczenia w trybie tymczasowym do reprezentowania małoletniej przed organami administracyjnymi . <p>2. Organizowanie grupy wsparcia dla osób tworzących rodzinną pieczę zastępczą:</p> <ul style="list-style-type: none"> ❖ organizacja spotkania z pedagogiem w zakresie metod pracy z trudnym wychowawczo dzieckiem. <p>3. Wytaczanie na rzecz dziecka powództwa o zasądzenie świadczeń alimentacyjnych przeznaczonych na zaspokojenie podstawowych potrzeb dziecka przebywającego w pieczy zastępczej:</p> <ul style="list-style-type: none"> ❖ W 2018 roku zostały przeprowadzone przez Zespół ds. Rodzinnej Pieczy Zastępczej 3 mediacje dla 6 dzieci w celu ustalenia kwoty alimentów od rodziców biologicznych na rzecz małoletnich dzieci oraz z powództwa kierownika Powiatowego Centrum Pomocy Rodzinie przygotowano i złożono do Sądu Rodzinnego 2 pozwy o alimenty na rzecz małoletnich dzieci przebywające w pieczy zastępczej. <p>4. Udzielanie informacji o instytucjach świadczących pomoc na rzecz rodziny, informowanie o możliwościach poprawy życia zgodnie z potrzebami i przysługującymi rodzinom prawami:</p> <ul style="list-style-type: none"> ❖ W ciągu całego 2018 roku koordynatorzy rodzinnej pieczy zastępczej w ramach wizyt monitorujących odwiedzili swoich podopiecznych, w miejscu ich zamieszkania 215 razy. Praktykowany był również częsty kontakt telefoniczny koordynatorów z rodzinami zastępczymi. Ponadto podczas okazjonalnych wizyt rodzin zastępczych w tutejszym Centrum udzielano rodzicom zastępczym różnego

	<p>rodzaju porad np.: pomocy w sporządzaniu różnego rodzaju pism procesowych lub urzędowych, udzielano informacji z zakresu dotyczących możliwości zmiany zarządzeń w zakresie władzy rodzicielskiej i postanowień sądu rodzinnego dotyczących małoletnich przebywających w pieczy zastępczej, udzielano informacji z zakresu prawa rodzinnego.</p>
	<p>5. Rozwój pracy zespołowej na rzecz dziecka i rodziny (koordynator rodziny, pracownik socjalny, asystent rodziny):</p> <ul style="list-style-type: none"> ❖ W roku 2018 Zespół ds. Rodzinnej Pieczy Zastępczej, podczas 84 posiedzeń dokonał ocen sytuacji dzieci i rodzin zastępczych przy współpracy ze specjalistami zewnętrznymi – psychologami, pedagogami, kuratorami sądowymi, asystentami rodzin biologicznych i pracownikami socjalnymi Gminnych Ośrodków Pomocy Społecznej oraz pracowników oświaty.
	<p>6. Współpraca z ośrodkami pomocy społecznej, sądami rodzinnymi, organizacjami pozarządowymi w zakresie pomocy rodzinom znajdującym się w trudnej sytuacji życiowej, w tym przewyciężaniu problemów opiekuńczo – wychowawczych:</p> <ul style="list-style-type: none"> ❖ W 2018 roku koordynatorzy na rzecz opracowywania i realizowania planu pomocy dziecku nawiązywali ścisłą współpracę ze specjalistami zewnętrznymi – psychologami, pedagogami, kuratorami sądowymi, pracownikowi w zakresie wsparcia rodzin zastępczych i dziecka umieszczonego w pieczy zastępczej. W wielu przypadkach korzystano z przydatnych informacji asystentów rodzin biologicznych i pracowników socjalnych OPS i pracowników oświatowych. <p>W związku z tym opracowano 39 plany pomocy dziecku. Zostały one utworzone wspólnie z rodziną zastępczą, zawierały odpowiednio podejmowane działania i efekty pracy.</p>
	<p>7. Współpraca z organizacjami pozarządowymi działającymi lokalnie na rzecz dziecka i rodziny:</p> <ul style="list-style-type: none"> ❖ W dniu 19 czerwca 2018 roku Powiatowe Centrum Pomocy Rodzinie w Parczewie zorganizowało dla rodzin zastępczych z terenu Powiatu Parczewskiego oraz dzieci w nich umieszczonych wyjazd integracyjny do Warszawy, na mecz piłki nożnej Polska – Senegal w Narodowej Strefie Kibica Stadionu Narodowego w Warszawie. Z możliwości wyjazdu skorzystało łącznie 27 osób. Bilety wstępu na mecz rodziny otrzymały dzięki zaproszeniu Prezesa PGE Narodowego.
	<p>8. Organizowanie szkoleń podnoszących kwalifikacje istniejących już rodzin zastępczych i prowadzących rodzinne domy dziecka:</p> <ul style="list-style-type: none"> ❖ W dniu 17 października 2018 roku odbyło się szkolenie dla rodzin zastępczych pt. „Metody opiekuńczo – wychowawcze stosowane

w pracy z trudnym nastolatkiem” w którym wzięło udział 28 rodziców zastępczych.

3. Cel: Zapewnienie wszechstronnej pomocy usamodzielniającym się wychowankom rodzinnej i instytucjonalnej pieczy zastępczej;

L p.	Cele szczegółowe	Sposoby realizacji działań
7.	Objęcie wsparciem usamodzielnianych wychowanków rodzinnej i instytucjonalnej pieczy zastępczej.	<p>1. Przyznawanie pomocy pieniężnej na usamodzielnienie, kontynuowanie nauki oraz pomocy rzeczowej na zagospodarowanie:</p> <ul style="list-style-type: none"> ❖ 10 wychowankom rodzin zastępczych, którzy osiągnęli pełnoletniość w pieczy zastępczej koordynatorzy we współpracy z rodzicami zastępczymi i samymi wychowankami pomogli w tworzeniu Indywidualnych Programów Usamodzielnienia. ❖ Udzielono pomocy pieniężnej na kontynuowanie nauki w 2018 r. dla 29 osób w łącznej kwocie 85.963,90 zł. ❖ Udzielono pomocy pieniężnej na usamodzielnienie w 2018 r.: dla 3 wychowanków pieczy zastępczej w kwocie 19.491,00 zł. <p>2. Udzielanie usamodzielnianym wychowankom informacji dotyczących możliwości zamieszkania w mieszkaniach chronionych na terenach innych powiatów:</p> <ul style="list-style-type: none"> ❖ W siedzibie tutejszego Centrum 4 osobom zainteresowanym udzielano szczegółowych informacji o możliwości zamieszkania w mieszkaniach chronionych na terenie innych powiatów. <p>3. Pomoc w uzyskaniu zatrudnienia, mieszkania z zasobów gminy:</p> <ul style="list-style-type: none"> ❖ Udzielano 9 osobom usamodzielnianym informacji i porad dotyczących procedur prawnych uzyskania zatrudnienia bądź mieszkania chronionego na terenie innych powiatów. <p>4. Podnoszenie przez usamodzielnianych wychowanków kwalifikacji zawodowych oraz kompetencji społecznych przez uczestnictwo w kursach zawodowych oraz treningach kompetencji i umiejętności społecznych:</p> <ul style="list-style-type: none"> ❖ Złożenie wniosku o dofinansowanie Projektu „Aktywni – kreatywni” w ramach Regionalnego Programu Operacyjnego Województwa Lubelskiego na lata 2014-2020 w zakresie Osi Priorytetowych 9-12 RPO WL 2014-2020 – którego głównym celem jest wzrost aktywności społeczno – zawodowej oraz poprawa do rynku pracy osób wykluczonych lub zagrożonych ubóstwem i wykluczeniem społecznym w tym z niepełnosprawnością podopiecznych PCPR w Parczewie 39 osób w tym w grupie docelowej objęto 4 osoby usamodzielniane i 15 wychowanków rodzinnej pieczy zastępczej.

Źródło: opracowanie własne Powiatowe Centrum Pomocy Rodzinie w Parczewie

3.3 Wspieranie osób niepełnosprawnych

Powiat Parczewski na 2018 roku otrzymał z Państwowego Funduszu Rehabilitacji Osób Niepełnosprawnych środki finansowe w wysokości 932.857,00 złotych. Zgodnie z rozporządzeniem Rady Ministrów z dnia 13 maja 2003 roku w sprawie algorytmu przekazywania środków PFRON samorządom wojewódzkim i powiatowym⁸ Na rehabilitację zawodową wykorzystano kwotę 14.312,00 zł. natomiast na społeczną przeznaczona została kwota 918.545,00 zł. w tym 531.072,00 zł na warsztat terapii zajęciowej prowadzony przez Caritas Diecezji Siedleckiej w Parczewie.

Zadania w ramach rehabilitacji zawodowej realizowane są zgodnie z ustawą z dnia 27 sierpnia 1997 roku o rehabilitacji zawodowej i społecznej oraz zatrudnianiu osób niepełnosprawnych⁹ przez Powiatowy Urząd Pracy w Parczewie. W ramach powyższych zadań dokonano zwrotu wydatków za staż 3 osób z niepełnosprawnością poszukujących pracy, które zostały skierowane do odbycia stażu. Ogólna kwota wydatków związanych z pokryciem kosztów odbywania stażu przez 3 osoby z niepełnosprawnością wynosiła w 2018 roku 13.975,00 złotych.

Zadania w ramach rehabilitacji społecznej były realizowane przez Powiatowe Centrum Pomocy Rodzinie w Parczewie w następującym zakresie:

1. Dofinansowanie uczestnictwa w turnusach rehabilitacyjnych

Do Powiatowego Centrum Pomocy Rodzinie w Parczewie w 2018 roku wpłynęło 49 wniosków na dofinansowanie w/w pobytu na ogólną kwotę 69.447,00 złotych, w tym:

- 1) dla dzieci i młodzieży niepełnosprawnej, uczącej się do 24 roku życia – 14 wniosków, na kwotę 23.852,00 złotych; dla opiekunów dzieci i młodzieży niepełnosprawnej, uczącej się do 24 roku życia – 13 opiekunów, na kwotę 9.399,00 złotych,
- 2) dla osób ze znacznym stopniem niepełnosprawności – 11 wniosków, na kwotę 11.924,00 złotych; dla 10 opiekunów osób ze stopniem znacznym na kwotę 7.230,00 złotych,
- 3) dla osób z umiarkowanym stopniem niepełnosprawności – 19 wniosków na kwotę 18.544,00 złotych dla 3 opiekunów osób ze stopniem umiarkowanym na kwotę 2.169,00 złotych,
- 4) dla osób z lekkim stopniem niepełnosprawności – 5 wnioski, na kwotę 4.515,00 złotych.

2. Dofinansowanie zaopatrzenia w przedmioty ortopedyczne i środki pomocnicze przyznawane osobom niepełnosprawnym na podstawie ustawy o rehabilitacji zawodowej i społecznej oraz zatrudnianiu osób niepełnosprawnych.

Na dofinansowanie zaopatrzenia w przedmioty ortopedyczne i środki pomocnicze w 2018 roku do Centrum wpłynęło 381 wniosków, z czego dla 1 wniosku nie zostało wypłacone dofinansowanie z powodu braku środków finansowych PFRON, natomiast 1 wniosek nie

⁸ Dz. U. z 2017 r. poz. 538 z późn. zm.

⁹ Dz. U. z 2018 r. poz. 511 z późn. zm.

został rozpatrzony ze względu na brak ważnego orzeczenia wnioskodawcy. Zrezygnowało 6 wnioskodawców natomiast 7 wnioskodawców zmarło.

Łącznie wypłacono 364 dofinansowań na kwotę 224 930,00 złotych. Osoby niepełnosprawne najczęściej ubiegały się o dofinansowanie do aparatów słuchowych, wózków inwalidzkich, protez podudzia, pieluchomajtek, obuwia ortopedycznego i cewników.

3. Dofinansowanie do sprzętów rehabilitacyjnych na podstawie ustawy o dofinansowanie do zakupu sprzętu rehabilitacyjnego.

Złożone wnioski były na kwotę 10 054,00 złotych. Osoby niepełnosprawne ubiegały się o różnego rodzaju sprzęt rehabilitacyjny tj. rower trójkołowy, rowery rehabilitacyjne, orbitrek, kabina pur – przyłózkowe urządzenie rehabilitacyjne. Przyznano dofinansowanie 5 osobom na łączną kwotę 8 536,00 złotych z czego 2 wnioski nie otrzymały dofinansowania ze względu na brak środków 1 wniosek nie był uzupełniony w terminie oraz 1 osoba zrezygnowała z ubiegania się o dofinansowanie do zakupu roweru rehabilitacyjnego trójkołowego.

4. Dofinansowanie likwidacji barier architektonicznych, technicznych, w komunikowaniu się na podstawie ustawy o dofinansowanie do zakupu sprzętu rehabilitacyjnego.

W 2018 roku na likwidację barier architektonicznych wpłynęło 38 wniosków na ogólną kwotę 379.885,00 złotych.

5. Dofinansowanie działalności Warsztatu Terapii Zajęciowej w Parczewie.

Na terenie Powiatu Parczewskiego funkcjonuje jeden Warsztat Terapii Zajęciowej w Parczewie prowadzony przez Caritas Diecezji Siedleckiej. Do warsztatu uczęszcza 32 osoby niepełnosprawne, w tym 10 osób z gminy Parczew, 7 osób z gminy Jabłoń, 8 osób z gminy Siemień, 5 osób z gminy Milanów, 1 osoba z gminy Dębowa Kłoda oraz 1 osoba z powiatu radzyńskiego.

W roku sprawozdawczym finansowanie działalności warsztatu terapii zajęciowej pokrywane było w 90% ze środków Państwowego Funduszu Rehabilitacji Osób Niepełnosprawnych tj. w kwocie 531.072,00 złotych oraz w 10% ze środków Powiatu Parczewskiego tj. w kwocie 59.008,00 złotych.

Warsztat jest placówką pobytu dziennego, zajęcia trwają 11 miesięcy w roku, 7 godzin dziennie, 35 godzin w tygodniu.

Na terenie powiatu działa Powiatowy Zespół ds. Orzekania o Niepełnosprawności wchodzący w skład struktury organizacyjnej Starostwa Powiatowego zajmuje się wydawaniem orzeczeń o niepełnosprawności oraz o stopniu niepełnosprawności w pierwszej instancji. Po za tym Zespół wydaje legitymacje osoby niepełnosprawnej, karty parkingowe dla osób niepełnosprawnych oraz dla placówek zajmujących opieką rehabilitacyjną lub edukacją osób niepełnosprawnych.

W roku 2018 Zespół wydał 807 orzeczeń o niepełnosprawności (w tym 105 orzeczeń o zaliczeniu dzieci do osób niepełnosprawnych) oraz wydał 136 kart parkingowych dla osób niepełnosprawnych.

4. Transport zbiorowy i drogi publiczne

4.1 Transport zbiorowy

Zadania z zakresu transportu zbiorowego realizuje Wydział Komunikacji.

Na terenie Powiatu Parczewskiego transport zbiorowy wykonywały w 2018 r. przedsiębiorstwa:

- PKS w Radzynie Podlaskim,
- firma „Geneza” Chmielewski Wiesław z siedzibą w Turnie (4 kursy w obydwie strony),
- Prywatny Transport Osobowy Zbysław Derewiaka z siedzibą w Parczewie (8 kursów w obydwie strony),
- przewoźnicy z Lublina, Kol. Ostrówek i Białej Podlaskiej wykonują kursy łączące Parczew z Warszawą – 1 kurs dziennie w obydwie strony, z Lublinem - 16 kursów dziennie w obydwie strony, z Białą Podlaską – 6 kursów w obydwie strony, z Radzynie Podlaskim – 13 kursów, z Międzyrzecem Podlaskim - 1 kurs dziennie.

PKS Radzyna Podlaski obsługuje 13 tras dziennie na terenie powiatu łącząc poszczególne gminy z Parczewem. Większość są to trasy w kształcie pętli z wyjazdem i przyjazdem do Parczewa często powiązane z dowozem dzieci do szkół. Autobusy na tych trasach kursują w dni nauki szkolnej.

Na drogach powiatowych z wyłączeniem terenu Gminy Jabłoń usytuowanych jest 101 przystanków administrowanych przez powiat określonych uchwałą Nr XXVII/123/2012 Rady Powiatu w Parczewie w sprawie określenia przystanków komunikacyjnych na terenie Powiatu Parczewskiego, których właścicielem lub zarządzającym jest Powiat Parczewski oraz warunków i zasad korzystania z tych przystanków¹⁰. Przystankami na drogach powiatowych w Gminie Jabłoń zarządza Gmina Jabłoń na mocy zawartego porozumienia w tym zakresie. Na przystankach mają obowiązek zatrzymywać się te autobusy, które w swych rozkładach jazdy mają uzgodnione przystanki z Wydziałem Komunikacji oraz uzyskały zgodę Zarządu Dróg Powiatowych na korzystanie z tych przystanków na warunkach określonych uchwałą. Na niektórych z przystanków nie zatrzymywały się autobusy, ponieważ nie uwzględnia się ich w rozkładach jazdy przy kursach przyspieszonych.

Alternatywą dla publicznej zbiorowej komunikacji autobusowej był uruchomiony od 30 września 2013 r. szynobus komunikacji kolejowej. Przewozy Regionalne PKP Lublin uruchomiły szynobus z Lublina do Parczewa z przystankiem końcowym Parczew ul. Kolejowa. Ponadto z uwagi na istniejącą stację PKP mieszkańcy mieli możliwość dojazdu koleją do większych miast. PKP Intercity kursował wielokrotnie w ciągu dnia.

Ilość połączeń szynobusowych i pociągów przedstawia się następująco:

Parczew-Warszawa - 14 kursów dziennie;

Parczew-Lublin – 17 kursów dziennie;

Parczew- Radzyna Podlaski – 14 kursów dziennie.

¹⁰ Dz.Urz. Woj. Lubelskiego z 2012 r. poz. 2679 zmiana w 2014 r. poz. 2487

4.2 Drogi publiczne

W imieniu Zarządu Powiatu drogami powiatowymi zarządza jednostka Zarząd Dróg Powiatowych w Parczewie. Na terenie Powiatu Parczewskiego jest 339,671 km dróg powiatowych w tym 38, 119 km dróg gruntowych . Na drogach powiatowych usytuowanych 27 mostów. Drogi utwardzone stanowiły 88,78 % wszystkich dróg.

Udział dróg powiatowych w rozbięciu na gminy w 2018 r.:

Dębowa Kłoda – 59,340 km

Jabłoń – 52,402 km

Milanów – 46,432 km

Podewórze – 51,821 km

Siemień – 44,942 km

Sosnowica – 46,615 km

Parczew drogi miejskie – 10,411 km

Parczew drogi pozamiejskie – 27,708 km

Tabela Nr 13 Drogi powiatowe objęte modernizacją w 2018 r.

Gmina	Droga	Długość
Parczew	Odnowa nawierzchni drogi powiatowej nr 1637 L oraz 1608 L w miejscowości Parczew ul. Ogrodowa - 451 m, ul. Mickiewicza - 400 m, Sowin - 50 m	901 m
	Odnowa nawierzchni na ul. Mickiewicza 1608L	398,8 m
Milanów	Odnowa nawierzchni drogi powiatowej nr 1247 L w miejscowości Okalew	1300 m
	Odnowa nawierzchni drogi powiatowej nr 1601 L w miejscowości Milanów	188 m
	Przebudowa drogi powiatowej 1095L dr. pow. 1700L- Holeszów-Mosty- Jabłoń- Rudno na odcinku od km 39+245 do km 38+345	900 m
	Przebudowa drogi powiatowej 1261L dr. kr. 63-Radcze-Gęś	990 m
Dębowa Kłoda	Odnowa nawierzchni drogi powiatowej nr 1567 L w miejscowości Żniarki	150 m
	Odnowa nawierzchni drogi powiatowej nr 1096 L w miejscowości Wyha lew	256 m
	Odnowa nawierzchni drogi powiatowej nr 1614 L w miejscowości Bednarzówka	28 m
	Odnowa nawierzchni drogi powiatowej nr 1614 L w miejscowości Korona	49 m
Jabłoń	Przebudowa drogi powiatowej 1600L w m. Dawidy	200 m
	Przebudowa drogi powiatowej 1095L w m. Jabłoń i Dawidy od km 28+053 w m Jabłoń do 33+526 w m Dawidy	5473 m
	Modernizacja drogi powiatowej 1604L w m. Kolano	190 m
Jabłoń Milanów	Modernizacja drogi powiatowej 1228L Czeberaki -Gęś	2685 m

Podedwórze	Remont drogi powiatowej 1615L od km 0+003 w m. Podedwórze do km Dł 5200m 5+203 w m. Zaliszcze	5200 m
	Przebudowa drogi powiatowej 1096L Łyniew-Podedwórze-Kodeniec-Uhlin od km 3+900 do km 5+770	1870 m
Razem		20.778 m

Źródło: opracowanie własne Zarząd Dróg Powiatowych w Parczewie

5. Kultura, kultura fizyczna i turystyka

Kultura, turystyka są ważnymi obszarami działalności powiatu parczewskiego. Jego celem jest wzmocnienie wizerunku ziemi parczewskiej jako regionu o walorach krajoznawczych i bogatym dziedzictwie kulturowym. Zadania z zakresu kultury podejmowane przez samorząd powiatowy realizowane były przez Starostwo Powiatowe w Parczewie we współpracy z Powiatową Biblioteką Publiczną Centrum Kultury w Parczewie w ramach której działa Powiatowy Punkt Informacji Turystycznej w Parczewie oraz placówki oświatowe: Zespół Szkół Ponadgimnazjalnych w Parczewie, I Liceum Ogólnokształcące w Parczewie i Powiatową Poradnię Psychologiczno-Pedagogiczną w Parczewie.

Powiatowa Biblioteka Publiczna - Centrum Kultury w Parczewie to instytucja, która gromadzi i udostępnia książki, czasopisma, dokumenty życia społecznego oraz różnego typu informacje. Jest również powiatowym centrum kultury i wiedzy regionalnej, prowadzi działalność instrukcyjno - metodyczną na rzecz powiatowej sieci bibliotek publicznych, czyli 7 bibliotek gminnych i 13 filii bibliotecznych oraz wspiera ruch artystyczny, promuje twórczość ludową i działalność kulturalną ośrodków kultury oraz placówek oświatowych całego powiatu parczewskiego. Podejmowane przez Powiatową Bibliotekę Publiczną – Centrum Kultury zadania służą współdziałaniu instytucji kultury i oświaty w pracy na rzecz środowiska lokalnego (powiatowego i gminnego) oraz zachowaniu jego dziedzictwa kulturowego. Działalność PBP-CK w Parczewie wzbogaca życie kulturalne w powiecie parczewskim o nowe, różnorodne formy aktywności kulturalnej, Powiatowa Biblioteka Publiczna – Centrum Kultury podejmuje działania na rzecz integracji bibliotek, domów kultury, zespołów ludowych, stowarzyszeń i placówek oświatowych, organizuje lub współorganizuje imprezy kulturalne o charakterze regionalnym, jak konkursy literackie, recytatorskie i muzyczne, przeglądy teatralne i folklorystyczne.

Do realizacji tych działań wykorzystywano środki współczesnej komunikacji: prasę lokalną i regionalną, media elektroniczne: jak radio, strony internetowe.

PBP-CK w Parczewie podejmowała w 2018 roku liczne działania na rzecz kultury, edukacji i integracji społecznej mieszkańców powiatu parczewskiego (imprezy, konkursy, wystawy, inne) adresowane do dzieci, młodzież i dorosłych.

Najważniejsze z nich prezentujemy poniżej.

1. Imprezy kulturalne, integrujące pokolenia mieszkańców pow. parczewskiego (z okazji 100-lecia odzyskania Niepodległości przez Polskę).

- 8 kwietnia 2018 r. – PBP-CK zorganizowała ze Starostwem Powiatowym w Parczewie i szkołami średnimi (I LO im. M. Kopernika w Parczewie, ZSP im. S.Staszica

w Parczewie) z inicjatywy Zarządu Powiatu widowisko poetycko-muzyczne „Wyptyń na głębię”, poświęconego Papieżowi Janowi Pawłowi II.

- 4 października 2018 r. - Inicjatywa i zorganizowanie ze Starostwem Powiatowym w Parczewie kulturalnej imprezy integracyjnej pn. „Kultura łączy Pokolenia”. Koncert z udziałem zespołów ludowych.

2. Aktywizacja kulturalna seniorów i osób niepełnosprawnych

- 17 czerwca 2018 r. - zorganizowanie w Parczewie „III Powiatowego Przeglądu Artystycznego Seniorów i Osób Niepełnosprawnych”, którego celem jest odkrywanie i promowanie najzdolniejszych, twórczych osób wśród seniorów i niepełnosprawnych zamieszkujących i tworzących w powiecie parczewskim. Impreza cykliczna, zainicjowana przez PBP-CK w 2016 roku. Konkursowi towarzyszyła wystawa, na której prezentowano fotografie Stanisława Waszkiewicza z Parczewa oraz obrazy nauczycieli – seniorów z ZNP w Parczewie (Wiesława Tazbir, Antoni Gładun, Maria Nastaj). ŚDS z Lasek i Warsztat Terapii Zajęciowej „Caritas” w Parczewie pokazali na stoiskach prace swoich podopiecznych.
- w czytelnii PBP-CK odbywały się raz w miesiącu spotkania sekcji literackiej działającej przy Uniwersytecie Trzeciego Wieku - Filia w Parczewie.
- przy zakupie księgozbioru do Biblioteki uwzględniane są potrzeby wyżej wymienionych grup czytelniczych (większa czcionka, odpowiedni dobór tematyki).

3. Popularyzacja literatury pięknej i poprawnej polszczyzny, zwłaszcza wśród dzieci i młodzieży poprzez organizację konkursów recytatorskich

Organizacja etapów powiatowych następujących konkursów recytatorskich:

- XIX Powiatowy Konkurs Recytatorski dla Dzieci i Młodzieży – eliminacje powiatowe do wojewódzkiego *Małego Konkursu Recytatorskiego* (we współpracy z GOK w Jabłoniu).
- XII Ogólnopolski Konkurs Recytatorski dla gimnazjalistów „*Przebudzeni do życia*” (we współpracy z Biblioteką Pedagogiczną w Parczewie).
- 22 Jesienny Konkurs Recytatorski (tematyczny) – eliminacje powiatowe (we współpracy z GOK w Sosnowicy).

W popularyzację i współorganizację konkursów recytatorskich oraz eliminacji gminnych włączyły się gminne ośrodki kultury, szkoły i gminne biblioteki publiczne.

4. Popularyzacja tradycji i obrzędów regionalnych Ziemi Parczewskiej.

a) Organizacja przez PBP-CK cyklicznej imprezy „ŚLADAMI PIEŚNI i TRADYCJI

- Powiatowy Przegląd Kapel i Śpiewaków Ludowych w Dębowej Kłodzie. (Współorganizatorzy: GOK i GBP w Dębowej Kłodzie, Wojewódzki Ośrodek Kultury w Lublinie).
- Przegląd Teatrów Obrzędowych w Paszenkach. (Współorganizatorzy: Wiejski Dom Kultury w Paszenkach, Gminny Ośrodek Kultury w Jabłoniu, Wojewódzki Ośrodek Kultury w Lublinie).

b) Promocja zespołów ludowych na imprezach wojewódzkich (min. „Dożynki Wojewódzkie” w Radawcu) i udział w jubileuszach zespołów „Kalina” z Jabłonia oraz „Rumenok” z Hołowna.

5. Aktywizowanie artystycznie (aktorsko i wokalnie) utalentowanej młodzieży Ziemi Parczewskiej.

- marzec 2018 r. - Organizacja (we współpracy z GOK w Milanowie) Powiatowego Przeglądu Teatrów Dziecięcych i Młodzieżowych, kwalifikującego do Wojewódzkiego Festiwalu Najciekawszych Widowisk w Lublinie
- 18 kwietnia 2018 r. - Organizacja XVIII Powiatowego Przeglądu Piosenki Dziecięcej i Młodzieżowej „Parczewski Słowik” stanowiącego eliminacje do Wojewódzkiego Festiwalu Piosenki Dziecięcej i Młodzieżowej „Śpiewający Słowik”, popularyzacja piosenek dziecięcych, inspirowanie do tworzenia własnych tekstów i melodii oraz prezentacja umiejętności wokalnych i dorobku artystycznego dzieci i młodzieży szkół podstawowych i średnich.

Zarząd Powiatu w Parczewie doceniając wkład w rozwój kultury i zachowania dziedzictwa narodowego i regionalnego zespołów i osób zajmujących się twórczością artystyczną, upowszechnianiem kultury przyznał stypendia artystyczne, ufundował nagrody okolicznościowe na jubileusze zespołów ludowych Kalina z Jabłonia, Zespołu Rumenok z Hołowna i dla animatorów kultury. Wspierał zespoły poprzez zakup usług przewozowych na ważne wydarzenia kulturalne: przeglądy wyższego szczebla, udział w konkursach czy dożynkach.

Zarząd Powiatu w ramach „Obchodów 100-lecia Odzyskania Niepodległości” zorganizował koncert patriotyczny w Bazylice Mniejszej w Parczewie.

Samorząd powiatu podejmował działania do tworzenia warunków zwiększenia aktywności społecznej oraz prowadzenia różnych inicjatyw na rzecz dzieci, młodzieży i dorosłych mieszkańców powiatu. Realizacja działań nastąpiła w ramach współpracy z organizacjami pozarządowymi opisana w części V Współpraca z organizacjami pozarządowymi.

Na terenie powiatu parczewskiego w 2018 roku funkcjonowało 40 różnego rodzaju stowarzyszeń kultury fizycznej i sportu zarejestrowanych w ewidencji prowadzonej przez starostę parczewskiego, w tym 28 to Uczniowskie Kluby Sportowe a 12 to stowarzyszenia kultury fizycznej, które nie prowadzą działalności gospodarczej. Około połowy stowarzyszeń nie prowadzi aktywnej działalności.

6. Geodezja kartografia i kataster

Pokrycie terenu powiatu mapą zasadniczą wynosi 80% zaś mapą ewidencyjną 100 %. Mapa zasadnicza dla terenu Powiatu Parczewskiego prowadzona jest w formie cyfrowych baz danych. Dla terenu wszystkich gmin są to wektorowe bazy danych mapy zasadniczej natomiast dla terenu Miasta Parczewa – obiektowa baza danych mapy zasadniczej. Mapa ewidencji gruntów i budynków prowadzona jest w formie wektorowych baz danych jak również w formie analogowej. Sukcesywnie mapa ewidencyjna z postaci analogowej jest przetwarzana do postaci wektorowych baz danych.

Wydział Geodezji, Kartografii, Katastru i Gospodarki Nieruchomościami Starostwa Powiatowego realizuje między innymi zadania z zakresu geodezji, kartografii i katastru. Gromadzi i prowadzi państwowy zasób geodezyjny i kartograficzny na szczeblu powiatu. Prowadzenie ewidencji gruntów i budynków następuje w systemie informatycznym, prowadzi sprzedaż map, wyrysów i wypisów z ewidencji gruntów i budynków oraz zajmuje się przyjmowaniem projektów na narady koordynacyjne a także zgłoszeń prac geodezyjnych. W 2018 r. załatwiono 695 wniosków o udostępnienie materiałów z powiatowego zasobu geodezyjno-kartograficznego, przyjęto 940 zgłoszeń prac geodezyjnych, przyjęto do zasobu 952 operatów geodezyjnych, dokonano 43 uzgodnień dokumentacji projektowej oraz dokonano 2433 zmian w ewidencji gruntów i budynków.

Wydział prowadził Geoportal dla terenu Powiatu Parczewskiego, przez który dostęp do przeglądania bazy mapy zasadniczej oraz ewidencji gruntów i budynków mają nie tylko mieszkańcy powiatu. W trybie chronionym po uzyskaniu loginu i hasła dostępu poprzez Geoportal prowadzona jest obsługa wykonawców prac geodezyjnych oraz komorników.

W chwili obecnej Powiat Parczewski wraz z innymi powiatami województwa lubelskiego realizuje projekt „e-Geodezja cyfrowy zasób województwa lubelskiego” opisany Tabela Nr 4

7. Gospodarka nieruchomościami

Uchwała Nr XXV/115/2000 Rady Powiatu w Parczewie z dnia 6 listopada 2000 r. w sprawie zasad nabywania, zbywania i obciążania nieruchomości oraz ich wydzierżawiania lub wynajmowania na okres dłuższy niż 3 lata¹¹ określiła zasady nabywania przez Powiat Parczewski nieruchomości oraz zasady zbywania, obciążenia, wydzierżawiania i wynajmowania na okres dłuższy niż 3 lata nieruchomości wchodzących w skład powiatowego zasobu nieruchomości.

Na dzień 31 grudnia 2018 r. Powiat Parczewski posiadał grunty o łącznej powierzchni 535,6862 ha o wartości 6 874 477,58 zł /bez udziałów tj. działka nr 839/2 udział 38/100 z pow. 0,5905 ha (siedziba Starostwa) - działka nr 855/1 udział 51315/109353 z pow. 0,0969 ha lokal użytkowy (siedziba Powiatowego Urzędu Pracy). w tym :

- grunty stanowiące drogi - 144,7485 ha,
- zasób - 10,0280 ha,
- grunty przekazane w trwały zarząd - 380,9332ha.

Ponadto na dzień 31 grudnia 2018 r. Powiat Parczewski posiadał prawo własności

- lokalu mieszkalnego nr 11 o pow. 55,99 m² przy ul. Szpitalnej 1A w Parczewie
- lokalu mieszkalnego nr 14 o pow. 47,46 m² przy ul. Szpitalnej 1A w Parczewie
- lokalu użytkowego nr 20 o pow. 79,86 m² przy ul. Jana Pawła II 36 w Parczewie

Wykaz nieruchomości podany jest w corocznej informacji o stanie mienia, która stanowi składową informację z wykonania budżetu Powiatu Parczewskiego za rok 2018.

¹¹ (Dz. Urz. Woj. Lubelskiego Nr 46 poz. 543)

Ponadto na nieruchomościach Powiatu Parczewskiego ustanowiono prawa rzeczowe (służebności) na rzecz innych podmiotów, których wykaz znalazł się ww. informacji o stanie mienia powiatu. Na dzień 31 grudnia 2018 r. Powiat Parczewski nie posiadał nieruchomości obciążonych prawem użytkowania wieczystego.

Ogółem, rzeczowe aktywa trwałe powiatu na dzień 31 grudnia 2018 r. stanowią wartość księgową 10.502.962,93 zł, w tym budynki i budowle 3.628.485,35 zł, grunty 6.874.477,58 zł.

8. Administracja architektoniczno-budowlana

Do zadań powiatu włączono sprawy z zakresu Prawa budowlanego, kompetencje wydawania decyzji w pierwszej instancji przypisano staroście. Zadaniem tymi zajmuje się Wydział Architektury Inwestycji i Zamówień Publicznych, który oprócz wydawania pozwoleń na budowę prowadzi też sprawy związane z udzielaniem pozwolenia na zmianę sposobu użytkowania obiektu budowlanego lub jego części i wydawaniem zezwoleń na realizację inwestycji drogowych.

Tabela Nr 14

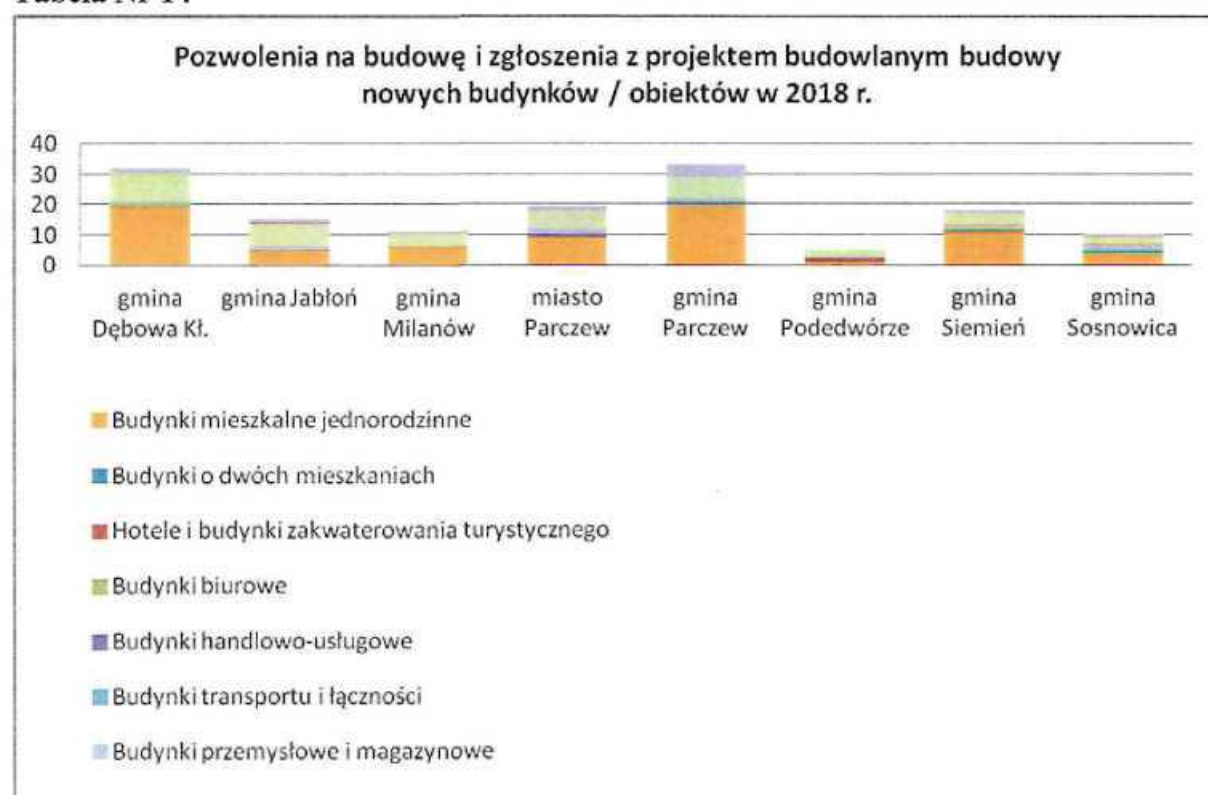

Źródło: opracowanie własne Wydział Architektury, Inwestycji i Zamówień Publicznych

Łącznie w 2018 r. przyjęto do użytkowania 159 obiektów budowlanych

Tabela Nr 15 Obiekty przyjęte do użytkowania w 2018 r.

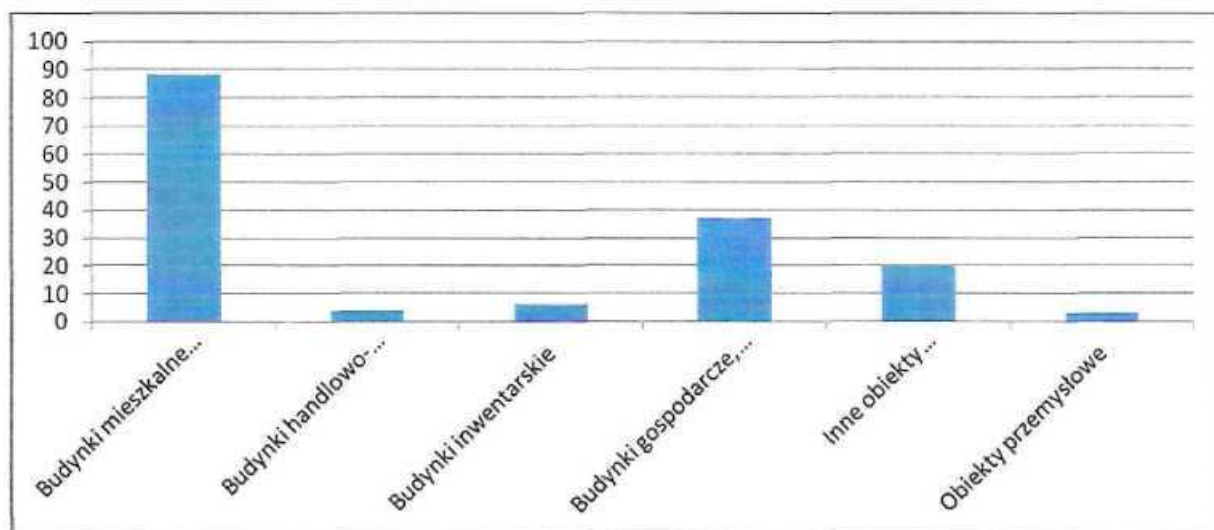

Źródło: opracowanie własne Powiatowy Inspektorat Nadzoru Budowlanego

9. Ochrona środowiska, gospodarka wodna, rolnictwo, leśnictwo i rybactwo śródlądowe

Wydział Rolnictwa, Leśnictwa i Ochrony Środowiska Starostwa Powiatowego realizuje zadania z zakresu gospodarki odpadami, ochrony przyrody, leśnictwa i łowiectwa, rybactwa śródlądowego i rolnictwa.

9.1 W zakresie realizacji zadań z ochrony środowiska wydano:

- 1 pozwolenie na wprowadzanie gazów i pyłów do powietrza
- 1 zezwolenie na prowadzenie odzyskiwania, unieszkodliwiania, zbierania odpadów
- 17 zgłoszeń eksploatacji instalacji, których użytkowanie nie wymaga pozwolenia.

Na terenie Gminy Dębowa Kłoda zgodnie Uchwałą Nr IX/64/2007 Rady Powiatu w Parczewie z dnia 30 sierpnia 2007 r. wprowadzono ograniczenie używania jednostek pływających o napędzie motorowym na jeziorze Bialskim¹² położonym w gm. Dębowa Kłoda. Okres obowiązywania zakazu używania jednostek pływających o napędzie motorowym obowiązuje od 1 maja do 15 września każdego roku.

9.2 W zakresie realizacji zadań z ochrony przyrody wydano:

- 31 decyzji administracyjnych wycinka drzew na gruntach gminnych,

¹² (Dz. Urz. Woj. Lubelskiego Nr 157, poz. 2808)

9.3 W zakresie realizacji zadań z geologii:

- zatwierdzono 3 szt. projektów robót geologicznych,
- przyjęto 2 szt. dokumentacji geologicznej.

9.4 W zakresie realizacji zadań z leśnictwa

- powierzchnia lasów niestanowiących własności Skarbu Państwa na terenie powiatu parczewskiego 7282 ha,
- pozyskano 1783 m³ drewna z lasów niestanowiących własności Skarbu Państwa,
- wydano 485 szt. świadectw legalności pozyskania drewna.

Na terenie Powiatu Parczewskiego są opracowane uproszczone plany urządzenia dla lasów niestanowiących własności Skarbu Państwa. Opracowaniem objęte są niżej wymienione gminy: Dębowa Kłoda pow. 842 ha, Jabłoń pow. 789 ha, Parczew pow. 1581 ha, Sosnowica pow. 1417 ha.

- wydano 566 szt. zaświadczeń o objęciu lub nie objęciu nieruchomości uproszczonym planem urządzenia lasu.

9.5 W zakresie realizacji zadań z rybactwa śródlądowego:

- wydano 98 kart wędkarskich,
- zarejestrowano 27 łodzi lub pontonów.

Na terenie Powiatu Parczewskiego działa została Powiatowa Społeczna Straż Rybacka w Parczewie, która liczy 34 członków. Podstawę działania stanowi uchwała Nr XVI/71/2004 Rady Powiatu w Parczewie z dnia 27 lutego 2004 r. w sprawie utworzenia Społecznej Straży Rybackiej i uchwalenia jej regulaminu. Według sprawozdania Komendanta Powiatowego Społecznej Straży Rybackiej w Parczewie, w 2018 r. Straż Rybacka przeprowadziła 30 akcji-kontroli, w tym: na rzekach – 9, na jeziorach-1, na innych zbiornikach- 20. Na potrzeby realizacji zadań przez Społeczną Straż Rybacką wydatkowano kwotę 860,93 zł z budżetu powiatu.

10. Porządek publiczny i bezpieczeństwo obywateli

Powiatowy Program przyjęty uchwałą Nr XXXIX/222/2018 Rady Powiatu w Parczewie z dnia 20 kwietnia 2018 r. w sprawie uchwalenia "Powiatowego programu zapobiegania przestępczości oraz porządku publicznego i bezpieczeństwa obywateli na lata 2018- 2020". zakłada realizację zadań w obszarach :

- bezpieczeństwo w szkole
- przeciwdziałanie przemocy rodzinie
- bezpieczeństwo w miejscach publicznych
- bezpieczeństwo w ruchu drogowym
- bezpieczeństwo przeciwpożarowe
- bezpieczeństwo sanitarne
- bezpieczeństwo weterynaryjne
- bezpieczeństwo budowlane

Tabela Nr 16 Realizacja w 2018 r. „Powiatowego programu zapobiegania przestępczości oraz porządku publicznego i bezpieczeństwa obywateli na lata 2018- 2020”

Obszar	Zrealizowane zadanie	Podmiot realizujący
Bezpieczeństwo w szkole	<ol style="list-style-type: none"> 1) monitoring najbardziej newralgicznych punktów w szkole i w pobliżu budynków szkolnych; 2) opieka medyczno-pielęgniarska w zakresie promocji zdrowia, profilaktyki chorób, świadczeń diagnostycznych oraz świadczeń pielęgniarskich 	I LO w Parczewie i Zespół Szkół Ponadgimnazjalnych w Parczewie
Przeciwdziałanie przemocy w rodzinie	<p>w ramach realizacji Powiatowego Programu przeciwdziałania przemocy w rodzinie i działań profilaktycznych w Powiecie Parczewskim¹³ na terenie Powiatu Parczewskiego realizowano zadania w szczególności:</p> <ol style="list-style-type: none"> 1) zostały rozpowszechnione materiały edukacyjne (broшуry, ulotki, plakaty, biuletyny informacyjne dotyczące zjawiska przemocy w rodzinie - itp.) łącznie opracowano 431 materiałów edukacyjnych; 2) udostępniono 42 informacje medialne; 3) zorganizowano 2 debaty społeczne, 11 kampanii społecznych o charakterze lokalnym obalających mity i stereotypy na temat przemocy domowej, 7 spotkań z przedstawicielami instytucji dotyczących aspektów prawnych oraz postaw obywatelskich, 11 imprez dotyczących profilaktyki uzależnień, agresji i innych zagadnień wychowawczych związanych ze zjawiskiem przemocy, 71 kampanii społecznych dotyczących przeciwdziałania przemocy w rodzinie; 4) odbyło się 32 posiedzenia Zespołów Interdyscyplinarnych ds. przeciwdziałania przemocy w rodzinie powołanych przez gminy; 5) założono łącznie 162 formularzy „Niebieska Karta” na koniec roku zamknięto 123 karty niebieskie karty; 6) udzielono 113 porad oraz indywidualnego wsparcia; dla rodziców wychowujących dziecko z problemami; 7) Miejska/Gminna Komisja Rozwiązywania Problemów Alkoholowych objęła łącznie 	PCPR w Parczewie Placówki oświatowe w powiecie parczewskim, ośrodki pomocy społecznej, Ośrodek Interwencji Kryzysowej, Komenda Powiatowa Policji w Parczewie PPPP w Parczewie

¹³ Uchwała Nr XLIV/215/2013 Rady Powiatu w Parczewie z dnia 29 listopada 2013r.

	<p>37 osób uzależnionych od alkoholu stosujących przemoc;</p> <p>8) Ośrodek Interwencji Kryzysowej objął pomocą 16 osób dotkniętych przemocą w rodzinie w zakresie psychologicznym i prawnym;</p> <p>9) przeprowadzono 564 interwencje policji związanych z przemocą w rodzinie tzw. awantur domowych;</p> <p>10) Poradnia Psychologiczno-Pedagogiczna w Parczewie objęła wsparciem poradnictwa psychologiczno-pedagogicznego dzieci i rodziców w przypadku występowania przemocy (28 rodziców i 8 dzieci);</p> <p>11) Powiatowe Centrum Pomocy Rodzinie w Parczewie w ramach propagowania prawidłowych metod wychowawczych, postaw rodzicielskich, sposobów rozwiązywania konfliktów w rodzinie, nawiązywania pozytywnych relacji między członkami rodziny zorganizowało szkolenia dla rodzin zastępczych, kadry kierowniczej i pracowników ośrodków pomocy społecznej, oraz kadry pedagogicznej, zorganizowano indywidualne konsultacje pedagogiczne dla rodzin zastępczych z terenu powiatu parczewskiego. Łącznie zorganizowano 5 działań profilaktycznych,</p> <p>12) w których udział wzięło 157 osób.</p>	
Bezpieczeństwo w miejscach publicznych	<p>1) zabezpieczanie imprez masowych (1 impreza);</p> <p>2) reakcja na zgłaszane interwencje przez mieszkańców (zgłoszono 2663 interwencje z tego 1550 na terenie m. Parczew i 1113 na obszarach pozamiejskich);</p> <p>3) ujawniono 279 wykroczeń w zakresie porządku i spokoju publicznego</p>	Komenda Powiatowa Policji w Parczewie
Bezpieczeństwo w ruchu drogowym	ujawniono 3139 zagrożeń w komunikacji podczas patroli na drogach oraz kontroli kierujących pojazdami mechanicznymi	Komenda Powiatowa Policji w Parczewie
Bezpieczeństwo przeciwpożarowe	<p>1) akcje prewencyjne mające na celu propagowanie bezpiecznych zachowań wśród dzieci i młodzieży(pogadanki, pikniki, festyny) obejmujących programy: „Kręci mnie bezpieczeństwo”, „Stop pożarom traw”, „Czujka dymu na straży twojego bezpieczeństwa”, „Strażak uczy ratować”, „Bezpieczne ferie i wakacje” – liczba uczestników 3790 osób;</p> <p>2) prowadzenie czynności kontrolno-rozpoznawczych (58 czynności) w obiektach użyteczności publicznej, obiektach zamieszkania zbiorowego, obiektach produkcyjnych, stacjach</p>	Komenda Powiatowa Państwowej Straży Pożarnej

	paliw oraz obiektach przeznaczonych na wypoczynek dzieci i młodzieży (423 obiektów).	
Bezpieczeństwo Sanitarne	<ol style="list-style-type: none"> 1) kontrola 278 obiektów żywnościowo-żywnościowych, obrotu materiałami i wyrobami przeznaczonymi do kontaktu z żywnością oraz obrotu kosmetykami oraz 451 kontroli sanitarnych; 2) prowadzono nadzór nad znakowaniem żywności w tym suplementów diety, środków spożywczych specjalnego przeznaczenia; 3) dokonywano oceny sposobu żywienia w zakładach zamkniętych żywienia zbiorowego, w tym w jednostkach systemu oświaty (38 kontroli); 4) objęto nadzorem 101 producentów produkcji pierwotnej (producenci zbóż, ziemniaków, ziół, uprawa owoców miękkich, warzyw gruntowych , sadownicy); 5) nadzór nad jakością wody przeznaczonej do spożycia przez ludzi w następujących wodociągach zbiorowego zaopatrzenia : Białka, Jabłoń, Dębowa Kłoda, Milanów, Nowy Orzechów, Podedwórze, Parczew, Przewłoka, Rudno, Siemień. Sosnowica, Tyśmienica, Turno; 6) kompleksowa kontrola jakości wody i stanu sanitarno-higienicznego obiektu Kompleks Sportowo-Rekreacyjny "Jelonek"; 7) Nadzór sanitarny nad dwoma zakładami pogrzebowymi zlokalizowanymi w Parczewie; 8) Kontrola sanitarna obiektów użyteczności publicznej (hotelarskie, cmentarze, ustępy ogólnodostępne, zakłady fryzjerskie, kosmetyczne, odnowy biologicznej ,domy pogrzebowe, środki transportu, apteki, stacje paliw, tereny rekreacyjne, domy pomocy społecznej) – 153 kontrole sanitarne; 9) Przeprowadzono 66 kontroli sanitarnych w zakładach prowadzących działalność w przemyśle spożywczym, drzewnym, w branży mechanicznej i odzieżowej; 10) Realizowano 7 programów oświatowo-zdrowotnych w przedszkolach i szkołach. 	Powiatowa Stacja Sanitarno-Epidemiologiczna w Parczewie
Bezpieczeństwo weterynaryjne	współdziałanie z jednostkami samorządu terytorialnego przy oznakowaniu obszaru zapowietrzonego i zagrożonego w odniesieniu do gospodarstw rolnych dotkniętych Afrykańskim Pomorem Świń, w celu zmniejszenia ryzyka rozprzestrzeniania się choroby	Powiatowy Lekarz Weterynarii w Parczewie

Bezpieczeństwo budowlane	kontrola 111 obiektów rekreacyjnych w ramach akcji „Bezpieczne wakacje 2018”, kontrola 3 obiektów szkolnych i przedszkolnych, kontrola 11 obiektów mostowych w ciągu dróg gminnych, kontrola 66 budów, kontrola stanu technicznego tzw. obiektów wielkopowierzchniowych.	Powiatowy Inspektor Nadzoru Budowlanego w Parczewie
--------------------------	--	---

Źródło: opracowanie własne Sekretarz Powiatu na podstawie danych zebranych od jednostek organizacyjnych powiatu, inspekcji i straży

11. Ochrona przeciwpożarowa i zapobieganie innym nadzwyczajnym zagrożeniom życia i zdrowia ludzi oraz środowiska

Na terenie powiatu funkcjonują następujące jednostki ochrony przeciwpożarowej:

- Komenda Powiatowa SP w Parczewie, w tym Jednostka Ratowniczo-Gaśnicza,
- 10 jednostek OSP włączonych do krajowego systemu ratowniczo-gaśniczego(KSRG),
- 34 jednostki OSP poza systemem.

Komenda Powiatowa na swym wyposażeniu posiada 3 samochody ratowniczo-gaśnicze, podnośnik, cysternę oraz łódź z silnikiem. Wszystkie samochody wyposażone są w sprzęt przeciwpożarowy zgodnie za standardami wyposażenia dla poszczególnych samochodów. Jednostki włączone do KSRG posiadają na swoim wyposażeniu średnie samochody ratowniczo-gaśnicze i jedna jednostka posiada ciężki samochód ratowniczo-gaśniczy. Wszystkie jednostki wyposażone są w sprzęt: ochrony dróg oddechowych, piły mechaniczne do drewna, betonu i stali, zestawy hydrauliczne, pompy do wody czystej i zanieczyszczonej, agregaty prądotwórcze wraz ze zestawami oświetleniowymi, sprzęt do ratownictwa medycznego, w tym defibrylatory (poza jedną jednostką OSP). Wszystkie jednostki spełniają kryteria normatywy wyposażenia w środki ochrony indywidualnej.

W przypadku wystąpienia zdarzeń o rozmiarach przekraczających możliwości ratownicze danego powiatu na terenie województwa funkcjonuje Lubelska Brygada Odwodowa w skład której w ramach Wojewódzkich Odwodów Operacyjnych wchodzi 20 Powiatowych Plutonów Ratowniczych, w tym Pluton Ratowniczy OSP Parczew. Pluton Ratowniczy OSP Parczew składa się z czterech jednostek OSP: Milanów, Gęś, Podedwórze, Dębowa Kłoda.

12. Przeciwdziałanie bezrobociu oraz aktywizacja lokalnego rynku pracy

Powiatowy Urząd Pracy w Parczewie realizuje zadania w zakresie promocji, zatrudnienia i łagodzenia skutków bezrobocia.

Sytuacja na parczewskim rynku pracy analizowana jest pod kątem liczby bezrobotnych czy stopy bezrobocia (od wielu lat jest jedną ze średnich w województwie lubelskim). Jednak ze szczegółową analizą struktury osób bezrobotnych sytuacja ta nie jest korzystna i przekłada się w sposób bezpośredni na problemy lokalnego rynku pracy, w tym na dużą liczbę osób młodych do 30 roku życia; osób powyżej 50 roku życia, długotrwale bezrobotnych; zarejestrowanych kobiet czy osób zamieszkałych na wsi oraz osób o niskim wykształceniu (przede wszystkim gimnazjalne i poniżej oraz zasadnicze zawodowe). W ostatnich latach liczba bezrobotnych systematycznie się zmniejsza nie tylko w końcu roku,

ale również w poszczególnych miesiącach danego roku. Od kilku lat utrzymuje się bardzo wysoki udział osób długotrwale bezrobotnych w ogólnej liczbie zarejestrowanych, – co jest zjawiskiem szczególnie niekorzystnym zarówno dla samych poszukujących pracy, jak również dla społeczeństwa. Problemem lokalnego rynku pracy jest również duża liczba kobiet pozostających bez zatrudnienia. Dane statystyczne wskazują jednoznacznie na „bezrobocie kobiet”. Szczegółowa diagnoza sytuacji, zarówno pod kątem możliwości zawodowych, jak też osobistych uwidacznia faktyczne problemy z aktywizacją zawodową i aktywnym uczestnictwem kobiet na rynku pracy. Ponadto zauważalny jest wzrost liczby osób bezrobotnych powyżej 50 roku życia, a tym samym starzenie się społeczeństwa naszego powiatu.

12.1 Poziom i struktura bezrobocia

Stopa bezrobocia liczona jest, jako iloczyn liczby zarejestrowanych bezrobotnych do liczby ludności aktywnej zawodowo. Stopa bezrobocia na koniec 2018 r. w powiecie parczewskim – 7,3 %.

W Powiatowym Urzędzie Pracy w Parczewie na dzień 31.12.2018 r. zarejestrowane były 1032 osoby bezrobotne, w tym 646 kobiet, które stanowiły 62,6% ogółu bezrobotnych. Z prawem do zasiłku na koniec grudnia 2018 r. było zarejestrowanych 59 osób (5,72% wszystkich bezrobotnych), w tym 30 kobiet, które stanowiły 50,85% osób z prawem do zasiłku. Na koniec grudnia 2018 r. osoby zamieszkałe na wsi stanowiły 73,64% wszystkich zarejestrowanych (tj. 760 osób), w tym kobiety stanowiły 73,22% zarejestrowanych kobiet (tj. 473 kobiety). Z tego 62 osoby, w tym 29 kobiet posiadało gospodarstwo rolne.

Osoby w okresie do 12 miesiąca od dnia ukończenia nauki stanowiły 4,26% wszystkich zarejestrowanych, w tym 4,18% zarejestrowanych kobiet (tj. 44 osoby, w tym 27 kobiet) na koniec grudnia 2018 r.

Na koniec 2018 r. zarejestrowanych było 48 poszukujących pracy, w tym 20 kobiet; z czego osób niepełnosprawnych niepozostających w zatrudnieniu było 27, w tym 13 kobiet.

W 2018 r. zarejestrowano 1008 osób zamieszkałych na wsi, w tym 519 kobiet; 745 osób do 30 roku życia, w tym 399 kobiet; 405 osób do 25 roku życia w tym 208 kobiet; 212 osób powyżej 50 roku życia, w tym 92 kobiety oraz 382 osoby długotrwale bezrobotnych, w tym 228 kobiet.

12.2 Bezrobotni w gminach Powiatu Parczewskiego

Tabela Nr 17 Bezrobotni w poszczególnych gminach powiatu parczewskiego na 31 grudnia 2018 r.

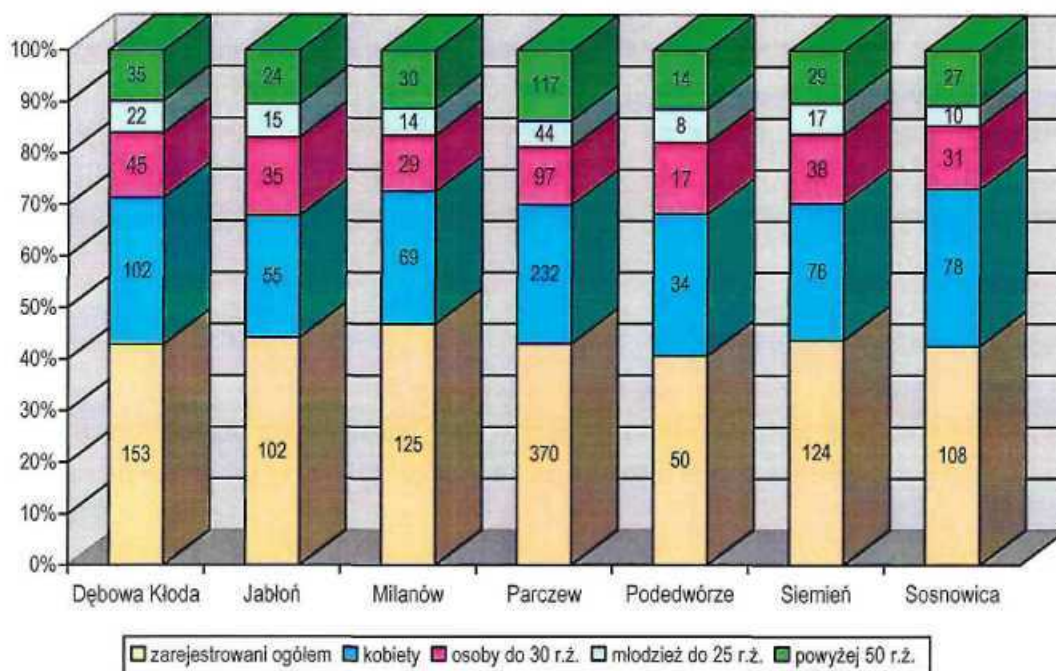

Źródło: opracowanie własne Powiatowy Urząd Pracy w Parczewie

Tabela Nr 18 Realizacja w 2018 r. „ Programu promocji zatrudnienia i aktywizacji rynku pracy Powiatu Parczewskiego do roku 2020”

I Cel strategiczny: Zapewnienie osobom bezrobotnym i poszukującym pracy pomocy w uzyskaniu odpowiedniego zatrudnienia oraz pracodawcom w znalezieniu odpowiednich pracowników		
Cel operacyjny	Działania	Mierniki
1. Promowanie i świadczenie poradnictwa zawodowego i informacji zawodowej	<ol style="list-style-type: none"> 1. Prowadzenie porad indywidualnych w zakresie pomocy klientom w planowaniu dalszej ścieżki zawodowej. 2. Organizowanie i realizacja porad grupowych, w tym z zakresu przedsiębiorczości. 3. Udzielanie informacji zawodowej w formie indywidualnej i grupowej zgodnie z oczekiwaniami klientów. 4. Upowszechnianie usług 	<ol style="list-style-type: none"> 1) 280 osób, w tym 150 kobiet objęto indywidualnymi poradami zawodowymi; 2) objęto 24 osoby, w tym 16 kobiet grupowymi poradami zawodowymi; 3) wykonano 201 badań testowych dla 198 osób; 4) 861 osób skorzystało w ramach 1 084 indywidualnej informacji zawodowej i 286 osób z grupowej informacji zawodowej; 5) przeprowadzono 3 grupowe porady

	<p>poradnictwa zawodowego wśród mieszkańców powiatu parczewskiego.</p> <p>5. Udzielanie pomocy pracodawcom w doborze kandydatów do pracy oraz rozwoju zawodowym pracodawcy lub jego pracowników.</p>	<p>zawodowe;</p> <p>6) nie skierowano kandydatów do potencjalnych pracodawców,</p>
<p>2. Zapewnienie odpowiedniej jakości realizacji ofert pracy</p>	<p>1. Rozpoznawanie, badanie aktualnych potrzeb i oczekiwań pracodawców, przyjmowanie i upowszechnianie krajowej oferty pracy.</p> <p>2. Stosowanie różnych form i technik realizacji ofert pracy (np. poprzez podejmowanie i utrzymywanie kontaktów z pracodawcami), giełdy pracy, targi pracy.</p> <p>3. Oferowanie pracy osobom bezrobotnym i poszukującym pracy.</p> <p>4. Uaktualnianie bazy danych o osobach bezrobotnych w celu posiadania bieżących informacji niezbędnych do realizacji ofert pracy.</p>	<p>1) nie organizowano w 2018 r. Targów Pracy;</p> <p>2) przyjęto 763 oferty pracy;</p> <p>3) przyjęto 191 miejsc aktywizacji zawodowej;</p> <p>4) wyrejestrowano 773 osoby z tytułu podjęcia pracy (subsydiowanej – 203 osoby; niesubsydiowanej – 570 osób);</p> <p>5) wydano 1178 skierowań do pracy i miejsc aktywizacji zawodowej; 806 osobom wydano skierowania na rozmowę w sprawie propozycji innej.</p>
<p>3. Wsparcie osób bezrobotnych i poszukujących pracy w rozwoju zawodowym</p>	<p>1. Promowanie kształcenia ustawicznego.</p> <p>2. Udostępnianie informacji o organizowanych szkoleniach.</p> <p>3. Prognozowanie potrzeb i ustalanie kierunków szkoleń w oparciu o analizę rynku pracy oraz diagnozowanie aktualnych potrzeb szkoleniowych osób bezrobotnych i innych uprawnionych.</p> <p>4. Organizowanie szkoleń i kierowanie osób uprawnionych na szkolenia.</p>	<p>1) wpłynęło 9 wniosków o szkolenie i bon szkoleniowy;</p> <p>2) przeszkolono 42 osób</p> <p>3) 73 indywidualne informacje zawodowe; 8 e-mail wysłanych do pracodawców o możliwości skorzystania ze szkoleń w ramach KFS;</p> <p>4) zrealizowano 5 obszarów szkoleń: sprzedaż, marketing, public relations, handel i nieruchomości; technika i handel artykułami technicznymi, w tym: mechanika, metalurgia,</p>

		<p>energetyka, elektronika, telekomunikacja, miernictwo, naprawa i konserwacja pojazdów; usługi transportowe, w tym kursy prawa jazdy; pozostałe usługi; usługi fryzjerskie, kosmetyczne;</p> <p>5) 1 osoba skorzystała z dofinansowania do studiów podyplomowych.</p>
<p>4. Dostosowanie jakości świadczonych usług bezrobotnym stosownie do potrzeb rynku pracy.</p>	<p>1. Wdrażanie innowacyjnych metod i technik pracy w celu zapewnienia przejrzystości i jakości świadczonych usług.</p> <p>2. Doskonalenie zawodowe pracowników Powiatowego Urzędu Pracy w Parczewie.</p>	<p>1) przeprowadzono 3 172 kontakty z pracodawcami;</p> <p>2) przygotowano Indywidualny Plan Działania dla 1 647 osób bezrobotnych;</p> <p>3) przeszkolono 22 pracowników, którzy wzięli udział w 50 szkoleniach.</p>
<p>5. Optymalizacja wykorzystania usług i instrumentów rynku pracy w aktywizacji zawodowej.</p>	<p>1. Dążenie do zapewnienia zatrudnienia bezrobotnych przez pracodawców po okresie wsparcia ze środków publicznych.</p> <p>2. Elastyczne stosowanie usług i instrumentów rynku pracy z uwzględnieniem wyników segmentacji bazy osób bezrobotnych.</p> <p>3. Badanie efektywności po zakończeniu form wspierających zatrudnienie.</p>	<p>1) zatrudnionych zostało 360 osób po okresie subsydiowania;</p> <p>2) 384 osoby, w tym 194 kobiety objęto usługami i instrumentami finansowymi rynku pracy;</p> <p>3) efektywność zatrudnieniowa (wstępne dane) wyniosła za 2018 r. 76,76%; efektywność kosztowa (wstępne dane) wyniosła za 2018 r. 10.710,88 zł;</p> <p>4) stopa bezrobocia na koniec XII.2018 r. – 7,3%.</p>
<p>Projekty i programy adresowane do osób bezrobotnych i poszukujących pracy oraz pracodawców.</p>	<p>1. Program Regionalny „DROGI – MOSTY – RZEKI II”.</p> <p>2. Program Regionalny „Rozwój małej i średniej przedsiębiorczości w województwie lubelskim”</p> <p>3. Program Regionalny</p>	<p>1) staż – 110 osób</p> <p>2) roboty publiczne – 26 osób</p> <p>3) środki na podjęcie działalności gospodarczej-24 osoby</p> <p>4) doposażenie stanowiska pracy-28 osób</p>

	<p>„Aktywizacja zawodowa osób bezrobotnych 30- / 50+”</p> <p>4. Praca dla Młodych</p> <p>5. Program staży w placówkach Agencji Restrukturyzacji i Modernizacji Rolnictwa”</p> <p>6. „Program aktywizacji zawodowej bezrobotnych w wieku 45 lat i powyżej”.</p> <p>7. „Program aktywizacji zawodowej osób długotrwale bezrobotnych”.</p> <p>8. Program aktywizacji zawodowej bezrobotnych zamieszkujących na wsi”.</p> <p>9. Rehabilitacja zawodowa i społeczna osób niepełnosprawnych</p> <p>10. Aktywizacja Osób Młodych pozostających bez pracy w Powiecie Parczewskim(III)</p> <p>11. Aktywizacja Osób Młodych pozostających bez pracy w Powiecie Parczewskim(IV)</p> <p>12. Aktywizacja osób w wieku 30 lat i więcej pozostających</p>	<p>5) bon na zasiedlenie- 20 osób</p> <p>6) prace interwencyjne-15 osób</p> <p>7) refundacja kosztów wynagrodzenia ze stosunku pracy- 27 osób</p> <p>8) szkolenia indywidualne- 36 osób</p> <p>9) bon szkoleniowy 5 osób</p>
<p>II. Cel strategiczny: Aktywizacja osób znajdujących się w szczególnej sytuacji na rynku pracy</p>		
<p>1. Identyfikowanie potrzeb klientów Powiatowego Urzędu Pracy w Parczewie</p>	<p>1. Systematyczne diagnozowanie potrzeb klientów i segmentowanie bazy informacji o klientach.</p> <p>2. Sporządzanie analiz pod potrzeby projektów i programów.</p> <p>3. Dokonywanie analiz dotyczących struktury zarejestrowanych klientów Urzędu.</p> <p>4. Dopasowywanie usług i instrumentów rynku</p>	<p>1) w 2018 roku zarejestrowały się 1 362 osoby, w tym 735 kobiet w szczególnej sytuacji na rynku pracy;</p> <p>2) 280 osób, w tym 150 kobiet z diagnozą problemu zawodowego skierowanych do doradcy zawodowego;</p> <p>3) 1 analiza lokalnego rynku pracy;</p> <p>4) 91,78% osób, tym 97,74% kobiet w</p>

	pracy do potrzeb klientów.	szczególnej sytuacji na rynku pracy w okresie styczeń – grudzień 2018 r. w liczbie bezrobotnych ogółem
2. Wsparcie osób w szczególnej sytuacji na rynku pracy w aktywizacji zawodowej	<ol style="list-style-type: none"> 1. Stosowanie zintegrowanych form aktywizacji zawodowej. 2. Stały monitoring sytuacji i problemów osób w szczególnej sytuacji na rynku pracy. 3. Tworzenie i realizacja projektów i programów pod potrzeby osób znajdujących się w szczególnej sytuacji na rynku pracy. 	<ol style="list-style-type: none"> 1) objęto 297 osób / 159 kobiet w szczególnej sytuacji na rynku pracy finansowymi usługami i instrumentami rynku pracy; 2) objęto 32,49% osób w szczególnej sytuacji w realizowanych projektach i programach na rzecz tych osób; 3) 4 programy oraz 313 osób wyrejestrowano z tytułu podjęcia zatrudnienia po zakończeniu udziału w projektach i programach.
3. Integracja społeczna i przeciwdziałanie wykluczeniu społecznemu	<ol style="list-style-type: none"> 1. Prowadzenie działań aktywizacyjnych w odniesieniu do osób będących klientami pomocy społecznej. 2. Prowadzenie działań aktywizacyjnych ograniczających liczebność grup zagrożonych wykluczeniem społecznym. 	<ol style="list-style-type: none"> 1) nie realizowano prac społecznie użytecznych; 2) nie wydatkowano środków; 3) nie skierowano żadnej osoby; 4) nie podpisano żadnego porozumienia; 5) nie objęto żadnej osoby PAI.
III Cel strategiczny : Promocja i wsparcie rozwoju przedsiębiorczości		
1. Promocja i tworzenie miejsc pracy lub samozatrudnienia	<ol style="list-style-type: none"> 1. Podejmowanie działań informacyjno – promocyjnych dotyczących przedsiębiorczości. 2. Udział w inicjatywach i projektach promujących przedsiębiorczość. 3. Upowszechnianie wśród bezrobotnych i pracodawców informacji na temat możliwości uzyskania finansowego wsparcia w tworzeniu miejsc pracy 	<ol style="list-style-type: none"> 1) 2 projekty; 5 programów w których zaangażowany był PUP; 2) 14 projektów i programów promowanych na stronie internetowej PUP lub tablicach ogłoszeń; 3) 31 indywidualnych informacji zawodowych.

	i samozatrudnienia.	
2. Wsparcie pracodawców, przedsiębiorców w zatrudnianiu i tworzeniu miejsc pracy dla osób bezrobotnych.	<ol style="list-style-type: none"> 1. Przygotowanie i rozpowszechnienie informacji dotyczących pomocy finansowej zatrudnienia osób. 2. Realizacja instrumentów rynku pracy wspierających pracodawców. 3. Badanie trwałości zatrudnienia po okresie wsparcia środkami publicznymi. 4. Pozyskiwanie nowych przedsiębiorców do współpracy. 	<ol style="list-style-type: none"> 1) współpraca PUP z 412 pracodawcami; 2) utworzono 384 miejsc pracy subsydiowanej; 3) 164 pracodawców skorzystało z instrumentów rynku pracy; 4) 76,76% zatrudnionych po okresie wsparcia ze środków publicznych; 5) pozyskano 94 nowych pracodawców do współpracy.
3. Wspieranie osób bezrobotnych i innych uprawnionych w podejmowaniu działalności gospodarczej.	<ol style="list-style-type: none"> 1. Świadczenie poradnictwa zawodowego z ukierunkowaniem na przedsiębiorczość. 2. Udzielanie środków na podejmowanie działalności gospodarczej. 3. Współpraca z innymi organizacjami wspierającymi przedsiębiorczość. 	<ol style="list-style-type: none"> 1) 37 osób otrzymało jednorazowe środki na podjęcie działalności gospodarczej; 2) 2 projekty i 5 programów wspierające utworzenie działalności gospodarczej.
IV Cel strategiczny: Partnerstwo i współpraca na lokalnym rynku pracy.		
Współpraca i partnerstwo w obszarze rynku pracy.	<ol style="list-style-type: none"> 1. Współpraca z partnerami lokalnymi w zakresie tworzenia i realizacji projektów i programów dotyczących rynku pracy. 2. Wymiana informacji o rynku pracy oraz usługach świadczonych przez lokalnych partnerów rynku pracy. 	<ol style="list-style-type: none"> 1) podpisano 5 porozumień o wzajemnej współpracy; 2) 14 projektów zamieszczono na stronie internetowej PUP i tablicach ogłoszeń.

Źródło: opracowanie własne Powiatowy Urząd Pracy w Parczewie

13. Ochrona praw konsumenta

Powiatowy Rzecznik Konsumentów zapewnia bezpłatne poradnictwo oraz informacje prawną w zakresie indywidualnej ochrony interesów konsumenckich. Rzecznik Konsumentów prowadzi również na żądanie zainteresowanego konsumenta postępowanie wyjaśniające i interwencyjne zmierzające do polubownego zakończenia sporu w przypadku naruszenia

interesów konsumentów. Porady w 2018 r. dotyczyły zarówno prawa materialnego (konsumentów i szerzej cywilnego), jak również w toku postępowań sądowych – przepisów postępowania. Najczęściej sporządzanym (redagowanym) pismem dla konsumentów w 2018 r. były - podobnie jak w poprzednich latach - oświadczenia o odstąpieniu od zawartej umowy (na podstawie ustawy o prawach konsumenta, jak i z uwagi na wady fizyczne rzeczy) oraz reklamacje wad fizycznych rzeczy. Sporządzano także wezwania: do zwrotu ceny sprzedaży lub wynagrodzenia z innych umów z uwagi na odstąpienie od umowy, bądź ponagające do niezwłocznej naprawy-wymiany towaru pod rygorem odstąpienia od umowy z uwagi na opieszałość przedsiębiorcy, ale również pisma procesowe – pozew, oświadczenia o zamiarze występowania w sprawie jako oskarżyciel posiłkowy. W 2018 roku, podobnie jak w latach poprzednich większość udzielonych porad wiązała się z przygotowaniem konsumentom pism. Wynikało to po pierwsze z waloru edukacyjnego zarówno dla konsumenta jak i przedsiębiorcy, z którym konsument zawarł umowę. Powiatowy Rzecznik Konsumentów w Parczewie udzielał porad i informacji konsumentom dotyczących umów sprzedaży i świadczenia usług z różnych branż. Najwięcej problemów konsumentów związanych było z reklamacjami butów, telefonów, sprzętu RTV oraz urządzeń wyposażenia domu.

W 2018 roku Powiatowy Rzecznik Konsumentów w Parczewie zwracał się do przedsiębiorców w 32 sprawach zgłoszonych przez konsumentów, udzielił 62 porady osobiście lub telefonicznie, 56 porad konsumentów w formie pisemnej w 4 przypadkach pomagał w dochodzeniu roszczeń w tym na drodze sądowej.

W 2018 roku wyraźnie zmniejszyła się liczba skarg konsumentów związanych z umowami zawieranymi poza lokalem przedsiębiorstwa, w miejscu zamieszkania konsumentów, dotyczące umów o świadczenie usług telekomunikacyjnych z nowymi dostawcami lub umów sprzedaży energii elektrycznej.

14. Nieodpłatna pomoc prawna i edukacja prawna

Na terenie Powiatu Parczewskiego zostały uruchomione i funkcjonowały od 2 stycznia 2018 r. dwa punkty nieodpłatnej pomocy prawnej. Oba punkty były prowadzone przez adwokatów i radców prawnych. Lokalizacja punktów nieodpłatnej pomocy prawnej znajdowała się wyłącznie w lokalach gminnych udostępnionych na mocy porozumień zawartych z gminami. Podyktowane to było chęcią współpracy samorządu gmin w realizacji zleconego zadania przez samorząd powiatowy, jak też wynikało z potrzeb społeczności lokalnej. Miejsca udzielania nieodpłatnych porad zostały równomiernie rozłożone na terenie całego powiatu. Lokalizacja punktów w 2018 r. pozostała w tych samych miejscach jak to miało miejsce w roku 2016 i 2017. Ilość udzielonych porad dla poszczególnych lokalizacji jest porównywalna. Jeden punkt miał lokalizację stałą od poniedziałku do piątku (m. Parzew) zaś drugi (mobilny) lokalizacja (w Gminie Milanów, Jabłoń, Sosnowica, Podedwórze, Siemień i Dębowa Kłoda) w zależności od dnia tygodnia.

Podejmowano też działania w zakresie upowszechniania wśród mieszkańców wiedzy o możliwości uzyskania nieodpłatnej pomocy prawnej oraz informacji o lokalizacji punktów nieodpłatnej pomocy prawnej które obejmowały:

- 1) na stronie internetowej starostwa oraz Biuletynu Informacji Publicznej zamieszczono

- informację o funkcjonujących punktach nieodpłatnej pomocy prawnej w powiecie oraz przez kogo ta pomoc jest udzielana;
- 2) na stronie Biuletynu Informacji Publicznej poszczególnych gmin powiatu zamieszczono informację o funkcjonujących punktach nieodpłatnej pomocy prawnej w powiecie oraz przez kogo ta pomoc jest udzielana;
 - 3) umieszczono przy wejściu do lokalu oraz przy wejściu do budynku, w którym położony jest lokal tablicę wg wzoru Ministerstwa Sprawiedliwości informującą o punkcie nieodpłatnej pomocy prawnej;
 - 4) wywieszono w formie plakatu w siedzibie starostwa oraz we wszystkich siedzibach gmin informację zawierającą adresy punktów, dni i godziny udzielania z podaniem dla kogo jest pomoc, jakie dokumenty są wymagane do okazania oraz co obejmuje pomoc, w jakim zakresie i przez kogo jest udzielana;
 - 5) plakaty informujące tej samej treści zostały przekazane za pośrednictwem gmin do wszystkich miejscowości danej gminy.

W okresie od 2 stycznia 2018 r. do 31 grudnia 2018 r. w Powiecie Parczewskim udzielono 338 porad prawnych dla osób uprawnionych w tym 70 porad prawnych udzielono dla osób korzystających ze świadczeń pomocy społecznej, będących w grupie uprawnionych do skorzystania z nieodpłatnej pomocy prawnej.

Powiat na finansowanie zadania nieodpłatna pomoc prawna otrzymał w 2018 r. dotację z budżetu państwa w wysokości 125 208 zł z tego wykorzystał 124 901,72 zł.

V. Współpraca z organizacjami pozarządowymi

Rada Powiatu w Parczewie Uchwałą Nr XXXVI/196/2017 z dnia 29 listopada 2017 r. uchwaliła „Roczny program współpracy Powiatu Parczewskiego z organizacjami pozarządowymi oraz podmiotami prowadzącymi działalność pożytku publicznego na rok 2018.”¹⁴ Program na rok 2018 zakładał priorytetowe kierunki współpracy poprzez wspieranie i upowszechnianie kultury fizycznej oraz wspieranie i pomoc przy rozwiązywaniu problemów społecznych.

W programie współpracy zostały wskazane zadania, których realizacja została powierzona sektorowi pozarządowemu w drodze dofinansowania zadań.

W roku 2018 priorytetowe obszary współpracy z organizacjami pozarządowymi i podmiotami obejmowały wspieranie i upowszechnianie kultury fizycznej i sportu oraz wspieranie zadania dotyczącego pomocy społecznej na terenie Powiatu Parczewskiego w zakresie prowadzenia ośrodka specjalistycznego poradnictwa rodzinnego i interwencji kryzysowej.

1. Wspieranie i upowszechnianie kultury fizycznej i sportu

Lubelska Organizacja Wojewódzka Ligi Obrony Kraju z siedzibą w Lublinie, otrzymała dotację w kwocie 2 550,00 zł na wsparcie realizacji zadania Mistrzostwa Młodzików i

¹⁴ Dz. Urz. Woj. Lubelskiego poz. 5443

Juniorów Powiatu Parczewskiego w strzelaniu z broni kulowej i pneumatycznej o Puchar Starosty Parczewskiego.

Koszty realizacji zadania wyniosły kwotę 3 507,71 zł z tego 2550,00 zł, sfinansowano z dotacji, ze środków własnych oraz środków pozyskanych z innych źródeł wydatkowano kwotę 957,71 zł. (w tym 326,71 zł stanowiły środki własne , a kwotę 631,00 zł świadczenia pieniężne od odbiorców zadania publicznego).

Zakładane cele realizacji zadania publicznego zostały w pełni osiągnięte poprzez zorganizowanie i przeprowadzenie zawodów :

I zawody - zostały przeprowadzone w dniu 17 maja 2018 r. na strzelnicy sportowej LOK w Milanowie z udziałem 56 zawodników – reprezentujących młodzież szkół gimnazjalnych i ponadgimnazjalnych powiatu parczewskiego (ZSP w Parczewie, I LO w Parczewie, ZSCKR w Jabłoni, Publiczne Gimnazjum w Parczewie i Milanowie).

II zawody - zostały przeprowadzone w dniu 27 września 2018 roku na strzelnicy pneumatycznej w ZSP w Parczewie z udziałem 52 zawodników – reprezentujących ZS w Parczewie, I LO w Parczewie, ZSCKR w Jabłoni, Szkoły Podstawowej Nr 1 Gimnazjum w Parczewie , Szkoły Podstawowej Nr 3- Gimnazjum w Parczewie, Gimnazjum w Milanowie

Ogółem w „Mistrzostwach Młodzików i Juniorów Powiatu Parczewskiego w strzelaniu z broni pneumatycznej i kulowej o Puchar Starosty Parczewskiego wzięło udział 108 zawodników. Zawody strzeleckie obejrzało około 100 osób: dzieci, młodzież szkolna i opiekunowie.

W wyniku zorganizowanych zawodów strzeleckich wzrosło zainteresowanie sportami obronnymi wśród młodzieży, która wstępuje do klubów strzeleckich, gdzie doskonalili swoje umiejętności posługiwania się bronią i reprezentuje Powiat Parczewski na zawodach rangi wojewódzkiej.

Zorganizowane zawody strzeleckie były ofertą spędzenia wolnego czasu przez młodzież ucząc i wychowując jednocześnie. Udział w zawodach zacieśnia więzi koleżeńskie, uczy sportowej rywalizacji i jest sposobem na spędzanie wolnego czasu.

Powiatowe Zrzeszenie Ludowe Zespoły Sportowe Rada Powiatowa, otrzymało dotację w kwocie 8 000,00 zł na wsparcie realizacji zadania „Organizacja XI Powiatowych Igrzysk Rekreacyjno-Sportowych i udział reprezentacji powiatu w imprezach sportowych szczebla wojewódzkiego”.

Koszty realizacji zadania wyniosły kwotę 11 191,67 zł z czego 8000,00 zł pokryto z dotacji, natomiast środki własne stowarzyszenia stanowiły kwotę 3 191,67zł w tym: 2 191,67 zł stanowiły środki finansowe, koszty pokryte z wkładu osobowego to kwota 1 000,00 zł.

Powiatowe Zrzeszenie Ludowe Zespoły Sportowe w ramach realizacji zadania zorganizowało następujące imprezy:

1. Biegi masowe w Rudnie w dniu 30 maja 2018 r. z udziałem 100 zawodników.
2. XI Powiatowe Igrzyska Rekreacyjno Sportowe w Parczewie (17 czerwiec 2018 r.) z udziałem ponad 400 zawodników startujących w 27 dyscyplinach sportowo-rekreacyjnych.

3. Imprezy rekreacyjno sportowe w dniu 6 grudnia 2018 r. w Parczewie z udziałem 100 uczestników.
4. Udział w Igrzyskach Wojewódzkich LZS w Krzywdzie w dniu 29 lipca 2018 r.– z udziałem 100 osobowej reprezentacja Powiatu Parczewskiego.
5. Udział reprezentacji Powiatu Parczewskiego w mistrzostwach województwa seniorów LZS we Włodawie w dniu 18 listopada 2018 r.

Zakładane cele realizacji zadania publicznego zostały w pełni osiągnięte. Organizowane imprezy sportowe pozwoliły w większym stopniu zagospodarować wolny czas dzieci i młodzieży, szczególnie w weekendy. Organizacja imprez sportowo-rekreacyjnych stała się motorem do popularyzacji aktywnego wypoczynku, sportu i rekreacji oraz zdrowego stylu życia.

2. Wspieranie zadania dotyczącego pomocy społecznej na terenie Powiatu Parczewskiego

Stowarzyszenie Wspierania Aktywności BONA FIDES, z siedzibą w Lublinie otrzymało dotację w kwocie 25 000,00 zł na wsparcie realizacji zadania „Prowadzenie Ośrodka specjalistycznego poradnictwa rodzinnego i interwencji kryzysowej w Parczewie”

Koszty realizacji zadania wyniosły 43 476,37 zł z tego 25 000,00 zł sfinansowano z dotacji. Ze środków własnych oraz środków pozyskanych z innych źródeł wydatkowano kwotę: 7 640,00 zł.(środki pozyskane z Ministerstwa Sprawiedliwości Funduszu Pomocy Pokrzywdzonym i Pomocy Postpenitencjarnej), z wkładu osobowego pokryto koszty w wysokości-5 940,00 zł, a z wkładu rzeczowego 4 896,37 zł.

Rezultaty ilościowe:

- porady psychologiczno/psychoterapeutyczne – 161 godzin
- liczba osób korzystających z porad psychologiczno/psychoterapeutycznych - 41
- porady prawne - 120 godzin
- liczba osób korzystających z porad prawnych – 68
- liczba porad psychologicznych – 36 godzin
- liczba osób korzystających z porad psychologicznych - 8 osób.

Łącznie z pomocy w ramach projektu skorzystało 100 osób w tym 72 kobiet i 28 mężczyzn Odbiorcami działań były osoby z terenu Powiatu Parczewskiego, które z uwagi na trudną sytuację życiową znalazły się w kryzysie wymagającym pomocy specjalistycznej.

Łączna wysokość udzielonych dotacji w 2018 roku wyniosła: 35 550,00 zł w tym 10 550,00 zł na realizację zadań z zakresu kultury fizycznej i 25 000,00 zł na realizację zadań z zakresu pomocy społecznej. Łączna wysokość dotacji rozliczonych i zatwierdzonych przez Zarząd Powiatu w Parczewie wyniosła kwotę 35 550,00 zł.

VI. Promocja powiatu

W ramach realizacji zadań promocyjnych Powiat Parczewski podpisał umowę z Katolickim Radio Podlasie do zamieszczania na antenie radia informacji i materiałów dźwiękowych dotyczących Powiatu Parczewskiego. Informacje emitowane były w magazynie „Dziś w regionie” – w dni powszednie w godz. 7.00 – 10.55 oraz magazynie „Jak minął dzień” –

emisja w dni powszednie w godz. 15.30 - 19.00, jedno wejście antenowe w skali miesiąca, w formie wywiadu lub bezpośredniej relacji.

Dokonano też zakupu materiałów promocyjnych z logo powiatu: długopisy, breloki dla uczestników konkursów, olimpiad i wydarzeń sportowych ora pakietu materiałów okolicznościowych „Dumni z Polski” na odchody jubileuszu 100-lecia.

Dokonano też zakupu albumów i 5 numerów periodyku społeczno-kulturalnego „Ziemia Parczewska w nakładzie 300 sztuk każdego numeru zgodnie z zawartą umową z Wydawnictwem EXPRESS PRESS w Lublinie.

Powiat Parczewski promowanym był też w trakcie Gali EKSPORTU 2018 organizowanej w Lublinie w dniu 07.02.2018 r. poprzez zakup usługi promocyjnej w formie zapowiedzi, prezentacji herbu Powiatu w ramach realizacji zadań promocyjnych.

Została zorganizowana Gala finałowa konkursu „Lider Przedsiębiorczości Powiatu Parczewskiego 2017” w ramach popularyzacji oraz wyłonienie najefektywniej działających przedsiębiorców na terenie Powiatu Parczewskiego.

Wysokość środków wydatkowanych na realizację zadań z promocji powiatu wyniosły 58 448, 88 zł .

W roku objętym raportem Powiat Parczewski był członkiem Związku Powiatów Polskich, Stowarzyszenia Samorządów Euroregionu „Bug”, Stowarzyszenia „Europejskie Centrum Integracji i Współpracy Samorządowej- Dom Europy” na podstawie następujących uchwał:

- Nr IV/26/99 Rady Powiatu w Parczewie z dnia 26 stycznia 1999 r. w sprawie przystąpienia do Związku Powiatów Polskich
- Nr XXXVII/192/2006 rady Powiatu w Parczewie z dnia 14 marca 2006 r. w sprawie przystąpienia Powiatu Parczew do Stowarzyszenia Samorządów Euroregionu „Bug”
- Nr XLI/195/2002 rady Powiatu w Parczewie z dnia 26 czerwca 2002r. w sprawie przystąpienia Powiatu Parczewskiego do Stowarzyszenia „Dom Europy”

W ramach realizacji uchwały¹⁵ o partnerskiej współpracy Powiatu Parczewskiego i Rady Rejonowej w Lubomlu delegacja Powiatu uczestniczyła w obchodach Dni Miasta Luboml na Ukrainie w miesiącu maju 2018 r.

Przewodniczący Zarządu Powiatu

Jerzy Maśluch

Starosta Parczewski

Dokument opracował Zarząd Powiatu przy współudziale pracowników Starostwa Powiatowego i jednostek organizacyjnych Powiatu Parczewskiego.

¹⁵ Nr XXXVII/193/2006 Rady Powiatu w Parczewie z dnia 14 marca 2006 r w sprawie wyrażenia woli nawiązania stałej współpracy pomiędzy Powiatem Parczewskim , Województwo Lubelskie , a Powiatem Lubomelskim Obwód Wołyński